時報

民國十八年四月廿八日 星期日

今日圖畫時報閱者注意

今天三張售大洋三分

第八千八百八十一

中華郵政特准掛號立劵按照總包特別優待寄送之報紙

香煙上品

也是牌

是名煙也請速購而吸之

華成煙公司出品

商務印書館

新出美術書

碑帖

漢張遷碑 一册一元二角
此本舊拓特精神采畢露碑陰尤爲清晰不特「諱」字「換」字無損且「東里潤色」四字完好歷經諸名家收藏有陳寶泰錢潘諸君鑒藏印記甚夥有山農長跋記載極詳。

漢郎中鄭固碑 一册三元
此本上中下三段皆全爲單漢以先後所拓數層本還揮漢入故墨有濃淡不均者若「淑貫」一字「蕃曾」字雖極舊之拓本亦未能勝此可稱鄭固碑最完全之本且單漢朱彝校字跋云書理與綏極纂之稱爲漢隸第一並有諸名人題跋。

天發神讖碑 一册六元
神讖碑自原石燬後精拓傳本日罕此拓爲南豐劉慈民舊藏「刊銘敷垂億」五字完好「吳郡工東」四字尚存較劉禮編三段本爲勝展轉爲貴池劉聚卿所得劉氏因遍徵海內名人圖詠題跋校碑圖爲吳觀岱金城等六人合作題識如楊守敬沈曾植馮煦鄭孝胥吳昌碩不下數十家又有汪洵汪鳴鑾陶瑢趙世駿章鈺羅振玉褚德彝黃葆戊各臨全文一通並附吳山夫天發神讖碑考手稿裝訂巨册成一鉅觀。

聖教序 一册二元五角
此爲宋拓第一本有王虛舟劉石庵成親王諸名人題跋梁任公題記謂生平夢魂不能忘此。

柳公權玄秘塔 一册一元
柳書以玄秘塔爲最著但世多刻本舊拓罕見本館近覓得初拓完全本不特字數多於他本且鋒鍔畢露神采奕奕用宣紙精印定價特廉。

北宋拓蘇書豐樂亭記 一册二元五角
近世流傳蘇書豐樂亭記皆明人覆刻僅存形似或景印縮小更失其眞此本爲北宋精拓之本神采欲飛羅叔言謂不異出之毫素楮禮堂謂鋒鍔畢露定爲宋代打本皆精審無溢詞字之大小悉依原樣影印無累黍之差。

墨跡

漁洋山人手柬 一册三元
札中皆漁洋山人與林吉人斠訂精華錄之語。山人雖不以字名然氣格高古乘閣簪纓有晉唐風味嘉慶迄今題跋有五十餘家之多何子貞謂其書律至精用意行筆渾勁而有逸韻洗盡塵子氣。

伊墨卿先生自書詩册 一册一元六角
伊墨卿秉綬書法名天下今人得其寸縑片楮珍若拱璧而於自書詩册更非易觀此册借印故家收藏用廣流傳有林文忠公題籤伊念曾跋語。

蝯叟臨漢碑十種 十册十二元
此臨漢碑十種爲蝯叟主講濼南書院時自課之作。筆筆嚴謹揣摩入神其中張遷禮器兩種雖臨寫無慮百數十通他家偶有印行者皆其早年之筆無此精本也至史晨衡方石門頌不多觀華山武榮曹全乙瑛尤爲難得佳紙精印裝一巨帙。

翁常熟扇册 一册三元
此册爲常熟翁松禪家居字課自娛之作與尋常酬應迥然不同故四體皆備行款亦極整齊藏茶陵譚氏本館借用珂羅版景印扇面專集一家有五十幅之多而且精者洵不多觀也。

畫册

彩色銅版印 天籟閣舊藏宋人畫册 一册二元五角
此爲天籟閣舊藏之物今歸闊縣李氏觀穡齋全集二十幅渾樸古雅世所罕觀前用珂羅版印行備受歡迎茲更用彩色銅版精印古色古香尤覺逼眞。(珂羅版本定價三元)

名人書畫集 第二十九集 一元四角
是集搜羅各收藏家珍祕借印凡宋元明清山水花卉翎毛無不具備山水如米襄陽李晞古劉松年諸家作品皆流傳有緒爲今世不可多覯之品。

石濤山水精品 一册二元八角

石濤紀遊圖詠 一册二元四角
山水精品一册石濤晚年精撰爲無上希有之妙品畫境奇闢筆情由謹嚴而縱恣論者謂石濤實上溯荊關下追董巨觀於是册益信。題跋不下十數家何子貞跋謂畫至苦瓜和尚奇變狡獪無所不有矣林君蓀齋去秋得此册後續獲紀遊圖詠每幀後有何子貞精楷書苦瓜和尚論畫語錄一章並錄前賢題畫各詩及名人題跋兩册皆由本館借印流傳尺寸悉照原式裝璜亦求一致以便合購。

陳藍洲畫集 一册二元
此册專集陳藍洲先生遺蹟先生畫法不泥舊蹊能自闢蹊徑筆簡趣高有象外環中之妙山水過肯鹿床花卉不讓蒙泉故當時海內極相推許是集前有李慈銘譚獻鄧環吳慶坻陳寶琛諸公題詩後有林紓汪洛年高邕吳徵諸君長跋。

陳玉几花卉册 一册一元八角
此册爲陳玉几晚年得意之作凡十二幀每幀均有自題詩句直趣古雅無數筆若不經意而筆墨蕭疏閒逸之致。

美學 美術史及其他

美學概論(師範叢書) 一册七角
范壽康編 內容分緒論美的經驗美的形式原理美的感情移入美的種類及美的觀照與藝術等六章解說異常透澈。

中國美術史(歷史叢書) 一册一元
日本大村西崖著 陳彬龢譯 著者於中國美術曾有數十年之研究造詣至深本書內容計分十七章依朝代敍述上起太古下迄清末於列朝美術之特色分類記載鉅細靡遺而尤注意於各種工藝品其所品評實具鑒衡非徒餖飣舊籍漫爲模糊影響之談者可比。

意大利及其藝術(文學研究會叢書) 一册一元五角
李金髮著 著者據其親遊意大利時之實地考察並參酌名家議論編成此書於意大利古代及現代之藝術悉有評論欲知歐洲藝術發祥地之概況者不可不讀所附精圖三十餘幅均係美術史上之傑作。

雕刻家米西盎則羅(文學研究會叢書) 一册七角
李金髮著 米氏爲文藝復興時代一個富有偉大天才的雕刻家李君在本書裏敍述他的生活言行頗有引人入勝之妙卷首附李氏傑作精圖二十七幅。

論畫輯要 一册五角
馬宗霍校 本書集錄古來名家論畫之著作八種爲釋道濟之畫語錄及題畫詩跋龔賢之畫訣笪重光之畫筌吳歷之墨井畫跋王原祁之雨窗漫筆及麓臺題畫稿及黃鉞之二十四畫品。

寫生畫入門 一册二角
李寓一編 敍述鉛筆及木炭寫生畫的基本理法頗爲簡要。

最新圖案法 一册八角
俞劍華編 詳述圖案畫之史略種類原則研究法描法色彩法等廣附圖例。

分類十字圖案 第四類 服飾
何明齋 鄒彬如合編 本册專載小孩及成人之服用品如鞋面帽子背心涎圖等式樣花紋配色均極新奇美麗前三類內容如次(一)基本模樣(二)袋物(三)毯墊。(每類一册一元)

心理學叢書

人類心理學要義

美國 H. C. Warren 著 趙演 汪德全合譯

四開本硬布面 四百八十頁 定價二元五角 郵費七分半

這是一本不帶偏見的心理學入門書其主旨在調和內省派與行爲派其心理學概念之根本特點在著重神經系統及與神經系相關聯之接受器與運動器主若思想與言語間之密切關係遺傳的行爲與習得的行爲間之區別關於態度及品格各方面之討論本書均有新穎之主張全書十六章系統分明圖表豐富屬於實驗心理學者爲尤多書末附載復習題本書用法指示及心理學詞彙等更爲他書所鮮見。

商務印書館啓

上海南京路浙江路東首

大中華電器公司

十周紀念(夏曆三月十八日起)大減價四星期

各種時新廻光燈罩照碼七折

紀念泡

省電耐久光亮每打二元二角

電熨斗

靈巧便利清潔每只減售三元五角

摩面機

強筋活血美容每只減售十二元

紫光電療機

治百病有意想不到之效力每只減售二十元

冷熱風機

吹風冷熱自由秀髮涼爽潤澤每只減售十八元

電灶

衛生穩妥快速每只減售四元五角

戊A 1279

明華

一週紀念

綢緞 疋頭 呢絨 洋服

大減價

由陽曆四月念號起

南京路石路西

三星廠春季大廉價 祇有三天

電光牌出品廉價自七折起良機請勿錯過啊

門市部 函購部

上海南京路石路西

南京路拋球場

麗華公司大減價 祇有五天

伍拾萬圓招標出讓

中國人發明全世界名藥甘露晶秘方通告

二十世紀醫學發達靈效新藥迭有發明獨於止痛治咳之劑則仍不能超乎嗎啡海洛因鴉片之外雖服可能奏效一時常服即成鴉片毒流弊孔多危害堪虞雖以世界醫學極昌明之任何國家亦未發見完善之另一代用品友人某君藥學精湛本其多年研究之心得發明理藥一種名**甘露晶**功能治咳•止痛•鎮痙•安腦•補腎•性質和平效驗卓著不用嗎啡海洛因等類之毒質故常服絕不成癮且無一切副作用之流弊開我國醫學界上獨有**空前發明**之一大新紀錄某原方極爲珍貴如遵法配製定博全世界之狂熱歡迎得其專賣權者**立成巨富** 茲願招標出讓謹定最低限價**五十萬元** 海內不乏長袖善舞之富商及慈善家欲投標者請詳明願出價額及詳細地址寄上海民國日報館廣告部轉中林收開標之後合即函洽 再「甘露晶」能於**一二三十分鐘內立奏**治咳及止痛(如頭痛•牙痛•胃氣痛•腹痛•背痛•神經痛•月經痛•創傷等疼痛)及施開刀手術•拔牙前後•一切痛苦等卓效儘可當面實驗以見原方之眞確可貴也

今日江灣賽馬

今日(星期日)本會舉行第一百五十一期賽馬每日准下午一點鐘起賽各賽十一次會員搖彩套頭票每套(兩天)售洋五十元自一號至五百號可向靜安寺路一二六號本會預定(電話三〇〇七二)特此佈告

再本會自即日起已遷回靜安寺路一二六號新屋辦公此佈

萬國體育會謹啓

中國化學工業社爲三星牌花露水、香水精、香皂、生髮油等化妝品仍照原價折扣並不漲價答復各埠經銷商號

本社近日迭接各埠經銷商號函電詢問本社三星牌化妝品是否行將漲價等語、查近來工料飛漲、本社出品如花露水香皂香水精生髮油等其價多係民國元年所定、成本殊亦有加價之必要、第念發展國貨方在萌芽、一經加價恐轉予外貨以推銷機會、權衡輕重、爲國貨前途計、不惜犧牲、仍照原價折扣發售、並不漲價、以副愛用國貨人士盛意、用特登報聲明、以代分別函答、諸希公鑒、又本社出品價目表第十八期業已出版、承索即寄、總公司上海河南路四四號、第二發行所上海廣東路六八號、第三發行所上海北四川路老靶子路轉角東首八號

上海中國銀行添設虹口辦事處廣告

本行爲擴充匯兌業務便利顧客起見、特在北四川路添設辦事處、分理本行應辦業務、訂於五月一日開幕、特此廣告

上海中國銀行

虹口辦事處　地點北四川路[illegible]　電話四二〇三一　〇五七二

上海四明商業儲蓄銀行發息廣告

啓者本行戊辰年份決算各項帳目及支配股利案、業經股東會議決、於夏歷四月初一日起發給、併附帳略、請各股東持股票來行收取爲荷

龐京周醫師增訂門診時間啓事

[illegible]門診時間[illegible]上午十時至十二時[illegible]下午二時至[illegible]　大通路口五八九號　電話西四六[illegible]

上海特別市學生聯合會軍事訓練委員會緊急通告

爲通告事、本會茲改定今天（即四月二十八日）下午代表大會後、續開軍事訓練委員第一次代表大會、修改章程及進行事宜、務希各校學生會推派代表二人出席爲荷、特此通告

上海市學聯軍訓會啓

上海學生聯合會通告

上字第三號　爲通告事、案奉本會第二次常務委員會議決、五月內各紀念日應如何表示、應召集第二次代表大會討論一切等因、茲定於四月二十八日（星期日）下午二時、在小西門尙文路本會所召集第二次代表大會、屆時務希各校學生會推派代表二人前來出席、除另發通知外、特此登報通告

上海學生聯合會秘書處（一八）

上海特別市國民救國會啓事

查此次上海總商會公結捕房封鎖本會、雖經黨部調令及市政府勸令、而該會竟不接受、早經報紀、本會一切文件財產、封鎖在內、會務工作均停頓、對於查明被扣貨物及反日待調解決者、均不克進行、拖延時日、貽害商界至深、殊堪歎恨、除呈請市黨部轉呈中央迅予[illegible]外、[illegible]

上海特別市國民救國會啓

上海特別市衛生局辦理中醫第三屆登記通告

本局現將舉行第三屆中醫登記、在衛生部未頒發中醫士條例以前、所有一切手續仍照本市暫行章程辦理、仰市內前二屆未及登記各中醫、限於五月三十一日以前、照章填具履歷、並呈繳照片及證明資格文件、來局報名、以憑審核辦理、毋自誤

上海特別市內各種飲食店館注意

凡在本市內無論茶館酒館包飯作糕團店麪館點心店等發售即可飲食諸物品之店舖、向上海特別市衛生局領照營業者、須照章每年換領一次、今年新開店舖尙未領照及舊照尙未換領者、統限於五月十五日前來局請領、五月十五日以後尙未領者、一律罰洋二元、[illegible]不領、一經查出、照章重罰

上海特別市華界市民注意夏季出糞時間

查近日天氣漸熱、本局特將出糞時間自五月一日起提早、以免衛生[illegible]、[illegible]時至八時[illegible]一律[illegible]、特此佈告市民知悉[illegible]

教育部全國美術展覽會　美展彙刊　發售預約

□徐志摩楊清磬主編

本刊圖畫、完全在美展會精選者、均係近代作家之代表作品、計書畫、金石、雕塑、西畫、攝影、工藝、美術七部作品、精製銅圖二百六十幅、尙有唐、宋、元、明、清古畫二十餘幅、尤爲尊貴之品、銅圖清晰、可作收藏參考之助、計文字十萬言、爲葉恭綽、蔡元培、豐子愷、褚民誼、徐志摩、黃賓虹、徐悲鴻、賀天健、俞寄凡、楊清磬、俞劍華、鄭昶青、楊杏佛、倪貽德、小麋、張守彝、張善孖等國內名家執筆、實爲空前之刊物、茲已出至八期、待十期刊完後、即加印精美封面、裝訂成一巨冊、今爲提倡美術起見、發售預約一千本、每本祇收成本大洋八角、原價一元、連寄費在內、自登報日起、至五月十日止、外埠至十五日爲止、以發信日爲憑、

清宮藏顧虎頭畫女史箴

此爲清宮晉畫第一珍寶、現已歸倫敦博物院矣、此照大小精印、定價洋一元半

八大山人工筆眞渡海圖

此爲焦山藏、近爲盜去、本局購得送還焦山、有近代名人數十家題誌、定價一元

上海四馬路望平街有正書局

中華書局

黃語皋　古佛畫譜

金屬版印　二大冊　定價三元六角

蜀中黃語皋先生，早擅丹青，晚耽禪悅，尤善繪古佛；妙相莊嚴，嘆爲鉅觀。此冊所集佛像凡一百六十一種，均先生歷年所繪精品。落筆清脫，自云似有神助；且各佛描法亦各不同，如鐵線、行雲流水、蚯蚓、曹衣、遊絲、琴言、戰筆、馬蝗、棗核、蘭葉、竹葉、折蘆、橄欖、枯柴、帶魚、折帶、禿筆，減筆……等種種描法，詳加說明，示學者以楷模，洵古佛譜之鉅觀也！

中華古今畫範	四冊	三元六角
張子祥課徒畫稿	四冊	三元六角
宋雪巖梅花喜神譜	一冊	一元八角
李似山墨竹冊	一冊	一元
由里山人菊譜	二冊	二元五角

（己69）

時報定報價目　本國及日本一個月一元　三個月二元九角　六個月五元七角　九個月八元四角　全年十一元　南洋歐美一個月二元　三個月五元八角　六個月十一元四角　九個月十六元八角　全年念二元　報費先惠郵票九五折算

廣告刊例　「封面及評前」二行起碼每日每行一元四角「圖畫時報」每行七角卅四字高三行起碼地位須於三天前預定「新光」每方寸一元五角「新聞欄內」每日每行四角五分「普通地位」五十字起碼每日每字一分二厘「彩色廣告」加一色手續費十元二色四十元三色九十元四色一百六十元地位格色須預向本館廣告部接洽

本報編輯部設於上海浙江路二十五號（小花園南首）電話中央六一二〇四　營業部設於山東路A字六號　電話中央六一二〇一　電報掛號二五一四

電訊

方振武部分配任務

◎方振武軍除鮑剛部駐北苑之一旅尙未開拔外、餘均到德州、方本人日內亦將抵德、指揮部即設德州、各部分配之任務、以鮑剛部之一百三十四旅警備倉縣至德州一段、一百三十五旅警備德州至晏城一段、一百三十三旅駐德州、担任肅清附近一帶土匪、阮玄武師負肅清膠東之責、該部前鋒已抵鄒平、即將肅清章邱後再東進、（濟南二十七日下午五時電）

膠濟定期接防

◎膠濟路接防事、外部已通知芳澤、濟南張店博山濰縣等處、四月三十日接防、濰縣高密間、五月十日前接防、（南京二十七日下午十一時電）

任軍攻克龍口

◎任應岐師趙團長靜山二十七日未刻克復龍口、匪軍向黃縣潰退、安團長榮昌率部包圍黃縣、黃鳳岐劉開泰等均乘船逃、龍口秩序如常、閻孫殿英旅已過萊陽、向棲霞前進、（龍口二十七日電）

◎任應岐部報告、二十三日克復沙河、即令安趙兩團向掖縣尾追黃鳳岐匪軍、二十四日午前八時行抵祝家村、該村爲張宗昌住宅所在、寨牆堅固、有張逆衛隊及黃逆部隊約五千人、佈防迎戰、任軍激戰約四小時、敵勢不支、分向掖縣城內潰逃、任軍乘勝追擊、適總預備隊繞其左側、先逼南關城下、敵軍歸路既斷、不敢入城、守壕之匪衆經夾攻、亦作鳥獸散、時已夜十一時、安趙兩團入城恢復秩序、一面抽調部隊追勦、斬獲頗衆、據報黃縣龍口兩處匪軍派有大隊來援、任軍已加派部隊分頭迎擊云、（南京二十七日電）

楊虎臣師集中萊蕪

◎楊虎城師奉令集中萊蕪、（徐州二十七日下午二時電）

寧夏亂事經過續聞

◎據石嘴山電訊、寧夏於本月寒（十四）日被回匪蒙匪攻陷後、門主席退出城外、距寧十餘里之王家橋、集中隊伍、預備反攻、旋因城內響應者甚衆、門主席遂退守平羅、巧（十八）日又失平羅、並有二三縣長被殺、各機關傷亡甚衆、回匪蒙匪約有三四千人、該地第二集團軍僅有一千餘人、前駐鐙口之蘇雨生部現亦向西開去、聞該匪衆由西寧繞鎭番定遠營而來、爲首者係馬安良之第四子馬廷襄之四弟、現下門主席眷屬已由寶豐乘船東下、門本人在靈武寶豐一帶、集中所部待援反攻云、（綏遠二十七日新中國社電）

寧夏事變綏方報告

◎官方公佈綏遠二十五日來電、關於寧夏事、原電大意據騎兵王師長電稱、寧屬平羅縣十八日失守、石咀子二十四日失守、門致中向鐙口退卻、其部有向綏境撤退模樣、蘇雨生旅率百人退臨河界內、該旅之大部、已爲他將官帶往別方、（北平二十七日[illegible]電）

馮軍三路反攻寧夏

◎佔領寧夏之回教徒軍、其後仍占優勢、馮玉祥正在商議善後之策、聞決分兵三路以謀奪回寧夏、其計畫如左、第一路由潼關沿洛水西進、集中紅山堡、担任側面攻擊、駐紮陝州之軍隊、已開始前進、第二路由劉郁芬指揮、將駐紮涼州之軍隊集中於黃河上流之中衛、第三路由平涼經原海城集中野猪口、第二第三路軍隊開到目的地後、即與門致中部會同担任正面攻擊、以圖一舉而奪回寧夏、門致中現退至邊城、靜候援軍、（北平二十七日東方電）

李服膺部調防綏邊

◎某機關息、寧夏蒙匪猖獗、逐漸東侵、綏遠臨河邊界、關係重要、當局決調李服膺部一旅前往增防、李已將駐易州唐山等處軍隊調動開拔、（北平二十七日下午七時電）

馮玉祥抵鞏縣

◎據某方消息、馮玉祥漾（廿三）晚、由潼關至鞏縣、（北平二十七日新中國社電）

邵薛抵漢談馮態度

◎蔣主席今日上午可由湘回此、邵力子已偕薛篤弼自華山回漢、邵謂此次馬福祥未來、因馬已奉馮命赴甘調査災情、故今以薛代馬、邵薛均言馮對蔣甚親洽、外間謠言、均不足信、馮病未愈、且因時有寒熱、故頗委頓、惟俟體力稍健、仍擬於五月十日前赴京、馮語代表、渠因體弱、行政院長一席實不能勝任、渠仍絕對信任中央政府云、（漢口二十七日路透電）

◎邵力子二十六日抵漢、語記者、在潼關面馮、馮意始終服從中央、山東事件、靜候中央解決、馮對鄂省行政方面、並未推薦一人、馮閻感情甚洽、馮擬五月十日以前赴京、謀與蔣及諸同志共肩國是云云、（南京二十七日中央社電）

蔣主席由湘返漢

◎蔣主席二十六日晚專車離長沙、二十七日到漢口、（漢口二十六日電）

◎湘省黨部二十六日晚召全市黨員在省黨部開會、蔣主席到會致詞後、即專車返漢、（長沙二十六日電）

◎蔣介石二十六日晚即回鄂、開在鄂再留三數日、即回京、（長沙二十六日下午十時電）

◎各界二十六日在省教育會開歡迎蔣主席大會、到數萬人、蔣有長篇演說、（長沙二十六日下午十時電）

何健赴衡州

◎何健定二十七日赴衡指揮一切、（漢口二十六日下午十時電）

◎何健令派周爛、劉建緒、吳尙、范石生四師長爲一二三四縱隊司令、羅藩瀛爲總預備隊指揮、（長沙二十六日下午十時電）

◎何健對指定擔任清鄉各部隊、令即日趕赴防區清剿、（長沙二十六日下午十時電）

◎何健定二十八日赴湘南督師討桂、（長沙二十七日下午三時電）

◎葉開鑫定日內赴湘西與陳渠珍陳漢章商改編、（長沙二十七日下午三時電）

◎蔣介石命飛機隊第二隊飛機四架、劃歸何健指揮、協助攻桂、（南京二十七日下午十一時電）

程汝懷等六人通電就師長職

◎程汝懷等通電（銜略）頃奉蔣總司令電開、茲任程汝懷爲第五十五師師長兼鄂西編遣專員、張義純爲第五十六師師長、李石樵爲第十六師師長、石毓靈爲第十七師師長、李宜煊爲新編第十師師長、鄭重爲副師長等因、奉此、遵於四月養（二十二）日在沙市軍次宣誓就職、竊汝懷等早隸麾幰、夙邀知遇、此次重膺簡命、自當共矢精誠、深惟才識謭陋、時虞冰淵、伏望黨國先進海內同胞、時錫南針、以匡不逮、謹電奉聞、即希明鑒、程汝懷・張義純・李石樵・石毓靈・李宜煊・鄭重・養、辰

唐山軍隊移調

◎唐山駐軍調往平漢北段訓練、已向行營撥車二十輛、今明開始移動、（北平二十七日下午七時電）

血之研究

人體內臟。乃天然之機械。提食物中滋養成分而造成血液。藉心房收張力。將新血發射於全身各部。得血液以盡其工作。故血旺而稱厚者。病不加身。倘血虧而全身支配不足。乃臉黃瘦弱。病不離身矣。此病西醫稱之謂「貧血」。宜服……

自來血

此藥服後。直接變成新血液。以補救血液缺少。所以面黃肌瘦之病人。不論服食何種調理藥品。其效力未有若「自來血」之快速者。「自來血」更有健胃生精等功效。服者飯量增加。多得食物滋養成分。就是增添造精造血之原料。凡面黃多病者。立服立效

大瓶二元　小瓶一元二角

上海四馬路五洲大藥房發行

各省分行及國內外各埠大藥房均有分售

湘省政委就職

◎湘省府主席何健及各新省委二十六日就職、蔣監誓並訓詞、外賓多參加、（長沙二十七日下午三時電）

張貞任閩省剿匪司令

◎國府命令、任張貞爲閩省勦匪司令、（南京二十七日下午十一時電）

武崗告急

◎陳光中叛兵竄抵武崗、將攻城、當地紳民已派人兼程赴寶慶求救、（長沙二十七日下午三時電）

中日寧漢案將簽字

◎周龍光語人、中日寧案漢案、決五月三日在京簽字、王正廷二十七日午車赴滬、與芳澤會晤、（南京二十七日下午十一時電）

蘇省政聞

◎民政廳委員吳大鈞爲東台縣公安局長、方超爲江都縣公安局長、（鎭江二十七日下午十時電）

◎建設廳委羅覺爲鎭江建設局長、已到差、（鎭江二十七日下午十時電）

北大令法學院生退出女大院

◎北平大學兩衛戍部、此次訓令法學院生早日遷出女大院、如有違抗、事關中央威信及地方治安、請貴部依法制裁、又二十七日電部、決遵部令、勒令法學院生遷讓、如再違抗、請示辦法、（北平二十七日下午十時電）

北平公債市況

◎二十七日公債市、九六開盤二零六五、收盤二零四二五、成交二百四十萬、（北平二十七日下午七時電）

秘密甬道中秘密室

秘密室內有秘密物

▲大秘密一旦大暴露
▲婦女芳名編號列單
▲……之秘密

利用門禁森嚴的心理、使人不敢闖入、不料藏有製造秘密黑幕的大本營、一旦暴露、當爲富有好奇心者所亟欲知也

本埠某庵、頗著名於滬上、最近因他項之訟案、遂致發見庵內有一大秘密、亦足見滬上之無奇不有也、蓋庵中住持某、容納一般風流男女、在庵內另闢秘室、參歡喜禪、亦我佛如來普濟衆生之旨也、室在甬道之一端、以心腹人任司閽、更高懸「婦女廂所閑人止步」之牌、在此雙重掩護之下、宜其可以永守秘密、雖以敗露矣、詎料天不作美、春光外洩、釀爲話柄、而個中秘密、亦一一暴露、據某報調查所載、除行樂銅床、化妝香品、男女衣飾、及室內器用應有盡有外、更有特種物件數種、如鴉片煙及鎗、又婦女芳名錄一份、(吾知單上有名者、必且惴惴然不可終夕也、)電話一號表一張、更有德國治淋斷根特效新藥「海底山」空盒數打、……說者謂來者常多智識階級、故知藥相實驗、以「海底山」秘密自療云、

「海底山」每盒可服七天、大洋三元、每料三匣大洋九元、各埠均分行各大藥房均有出售、如直接函購、可匯上海四川路一一二號三德洋行、當班快寄、(函索詳細說明書　函索嚴守秘密、)

換眼術奇寶出世

貓兒眼爲希世奇珍、價値異常昂貴、其形如眼、但人而患眼疾、貓兒眼不能治、充其極點、不過使眼球損壞者換一假眼、以掩其眼珠青斑及眼臉瘍陷之不良狀態而已、德國「博士眼藥」則不然、係德國眼科醫學博士、格立夫博士秘方、能祛除一切眼疾、使眼球恢復光明、乃生理的換眼奇寶也、各埠大藥房均有出售、總經理處上海四川路南京路北首三德洋行藥參部、此換眼奇藥之代價、每瓶祇大洋兩角半、

西洋參

新貨運到……特別減價

◉注意來路之直接與間接◉

中國各參行買進西洋參之方法、概由上海大參行供給、上海大參行概由香港洋參行供給、香港洋參行又由紐約洋參出口行供給、紐約洋參出口行、亦由美國各地洋參原產地供給、故其原產地之參價、雖日愈廢而一到中國、則其價甚貴、因中間商人輾轉、傳利太多之故、美商三德洋行、即自美國原產地、直接運到中國、故其中間商人所得之一切利益、皆歸於顧客、零賣批發、其價相宜、正與中山先生提倡之消費合作原則相合、其比較表如下

國內無雙

寒字每兩市價八元	減價洋四元正
比字每兩市價七元	減價洋三元半
西字每兩市價五元	減價洋二元半
祖字每兩市價四元	減價洋二元正

西洋野參總批發所　美商三德洋行　上海四川路一一二號　電話一〇二一七

要聞

山東接防已定辦法
呂秀文返濟後之談話

濟南通訊、接防委員呂秀文、二十四日夜十一時由泰安返濟南、李慶施亦定二十五日返濟、路局已派專車往接、呂秀文到濟後、並未住接防委員會、下榻於膠東招撫司令部、記者二十五日上午十時往訪、(問)近日市面謠言甚盛、報紙亦有登載、謂孫主席、於二十四日晨赴河南、第二集團各路人皆隨往、至泰安軍隊則早已開往濟寧曹州等語、是否眞有其事、究竟眞相如何、(答)所傳各節皆係謠言、孫主席及各委員廳處長現均在泰安、並無赴豫之事、且接防現在已有辦法、馮總司令昨日有電到泰、令省政府從速預備接防、蔣主席亦有電到泰、謂已電催國府速下接防命令、至市面謠言、軍隊之回防及送家眷而起、此次關於山東接防、駐紮濟寧之梁冠英師、駐防單縣曹州之席液池師、以及馬鴻逵・楊虎臣・程心明各師、均奉孫主席令分別向濟南泰安及膠濟路沿線各地移動、預備實行接防、嗣因膠東軍事關係、膠濟接防、須愼重辦理、各軍原駐防地、旣關重要、而所帶給養又不過僅足三五日之用、故連日紛紛開回原防、又各軍隊爲互相聯絡起見、駐防泰安者有梁冠英之一部與駐紮大汶口之程心明之一部、互相調防、因接防手續延誤、泰安城門守衛各崗有數十分鐘未接上、又加各軍隊帶來之家眷、馮總司令前曾申令各自送回原籍、以免在生活程度高貴之山東、當兵者皆無力養家、故連日各軍兵士送眷屬回家者甚多、此外又因近日省府適由泰安向河南運送給養數車、接濟軍隊、於是種種謠言、遂因之發生、現在接防既有辦法、軍隊不日即來、謠言當可息止、(問)孫主席辭職確有此事否、(答)孫主席前數日曾有因病辭職之意、現已打消、

蘇省府會議

江蘇省政府委員會、二十六日第一九七次會議、㈠設置官用短波無線電台案、(決議)通過、並行財政廳、㈠省黨部執委會呈函、據宜興縣執委會呈稱徵收田賦、用石用兩計數、弊竇殊多、請核轉通令改革登情、經議決請查照辦理案(決議)令財政廳擬具整理意見書、限文到一月內呈會核議、㈠鈕主席提議、教導團學生馬義勇等呈爲不願習警、請求保送軍官學校等情、請核議通過案、㈠水陸公安隊教導團呈爲學生馬義勇等呈請咨送中央軍校繼續研求軍事學識、根據鈞府決議案、呈送名單、請准予咨送案、以上二案、合併討論、(決議)交民政廳接洽辦理、㈠第一師劉師長峙梗電、爲敝師在徐墊支徐海剿匪費洋一萬八千六百三十六元請如數撥還俾維軍食案、㈠第三師函爲造送墊支各部隊剿匪經費册據請照數補撥清楚以資結束案、㈠第六師方師長策咨送第三十六團二月份剿匪册據請令廳照撥案、以上三案、合併討論、(決議)交財政廳核復、㈠建設廳呈爲遵令擬具人民贊助建設事業獎章及褒狀式樣祈核示案、(決議)獎章內之「委員會」三字應删去、餘照辦、並酌分等級、

日將通過
寧漢兩案協定

二十七日東京電、芳澤公使與外長王正廷間成立之寧漢兩案協定公文、早在樞密院審查中、昨已完竣、認爲滿意、政府將於本日採諮詢手續、樞密院定五月一日提出於本會議、即照原案通過、(電通社)

英皇子昨晚離港
在港參加賽馬

二十七日香港電、英皇子今午由華人代表宴待、午後參與賽馬四次、嗣乘英艦蘇福克赴日、(路透社)

二十七日香港電、在港逗留兩宵之英皇子亨利本定今日下午四時出發、因聞本日下午港地賽馬、特令所乘軍艦延緩出港時間、親自乘馬與賽、以一試身手、先於午刻至金陵酒店進餐、餐畢、立往賽馬場、第一次與賽、英皇子得第三名、第二次出賽時、與賽之馬共十六匹、英皇子所乘者在中央、第三次及第四次均曾與賽、後因出發時間已近、乃乘汽車返共官邸、略事休息、旋偕香港總督同車到碼頭檢閱印度兵、然後乘汽艇上薩福克號、其時密雲滿佈、驟雨下降、薩福克號之上面有飛機十隻、由東飛來、盤旋歡送、薩福克號於六時十五分出發、驅逐艦二隻在後護送、逕向橫濱駛去、(東方社)

賠欵會開會展期

二十六日巴黎電、賠款委員會大會、原定今日開會、因專家草擬之最後報告、猶未完竣、故已改期明日星期六舉行、但外間盛傳報告未竣之說、猶未改期眞原因、實緣專家欲得相當時間、討論一調停提議之故、據稱此項調停提議、係美代表或美政府要人於胡佛總統與參議員波拉作長時間會商後所發起、蓋胡波兩人力主德國與協約國間之妥協、因此美代表遂提議暫訂十年臨時協定、在此期間、每年繳付十七萬五千萬馬克、此德代表原提德國每年所能繳付之最高數額增一萬萬馬克、惟此項風傳、因各代表不允有所表示、故猶未能證實、(國民社)

奧閣潮可平息

二十六日維也納電、奧國各大黨、已聯合推定共督教社會黨之史德魯維茲氏爲候繼內閣總理、故料日內經總統正式委任後、閣潮可以平息、(國民社)

德國會通過
增募國債案

二十六日柏林電、德國會已末讀通過增募國債二萬萬馬克案、(國民社)

日三政務官免職

二十七日東京電、本日閣議、決定准外務省政務次官森恪、大藏省參與官山口義一、文部省參與官安藤正純、依願免職、其後任將於二三日中任命、(電通社)

英國駐瑞公使
於演說時殞命

二十六日瑞典京城電、英國駐瑞典公使顧瑞爵士、今晚在此間宴會演說時、忽然殞命、按顧翰在一九〇一年曾任北平英使署二等秘書、(路透社)

五十小時餘不着陸飛行
共飛四千一百餘英里

二十六日倫敦電、據官場消息、皇家飛行隊之大飛機由隊長維廉斯與任金少佐駕駛者、於星期三日午前十時半、從英國飛出、已於今日午後一時一刻、(英國夏時)在印度略拉奇降陸、此次不着陸之飛行、以五十小時三十八分之時間、共飛四千一百三十哩、(路透社)

小飛機中途隊落
機中人幸無恙

二十六日巴黎電、紐絲綸人梅斯所乘之獨坐小飛機、今晨六時半由林本飛行場飛出、擬往紐絲綸者、今日在法境羅安墜落、其地距里昂西北四十二里、飛機已毀、但機中人幸無恙、(路透社)

十萬人停業
孟買紗廠罷工

二十六日孟買電、孟買紗廠八十四家、其中有三十八家之工人、今已罷工、因星期三日孟買紡織工會代表與廠主開會、未能解决辛狄亞等廠工潮也、罷工今午開始、現已有十萬人停業、(路透社)

日帝大校外醫院
半燬於火

二十七日東京電、帝國大學校外醫院、昨夜十一時不戒於火、維時適有狂風、撲救甚難、直至院屋半燬、始行救熄、除消防隊中有四人微傷外、餘無死傷、(路透社)

藤田藏物出售

二十七日東京電、藤田男爵、以所藏之美術品於下月十日在大阪本邸出售、共有三百五十件、一件平均預定萬元、聞均爲稀世珍品、(電通社)

旅京黔黨員
請䘏黃芝萌
行刺袁世凱被殺

貴州旅京黨員以黃芝萌曾於民國元年與張先培楊禹昌等謀刺袁世凱未成被害、身後蕭條異常、擬聯名呈請中央撫恤、現已編成黃烈士事略一册、大略如次、黃烈士名芝萌、號繼明、貴州貴定人、辛亥革命、黃以袁世凱爲革命障礙、遂與黔中同志張先培、蜀中同志楊禹昌等、謀炸袁於東華門、二十七日停戰期將滿、南北和議未見實行、黃與張先培楊禹昌三人、陰懷利器、初炸袁世凱於金魚胡同之轉角處、再炸於東華門外之丁字街、三炸於三順茶葉店、袁氏僥倖不死、而黃被捕於東安市場、俄而張先培楊禹昌亦被捕、袁氏親自審問、三人大罵、當於其身內搜出炸彈一枚、又於黃寓內搜得炸彈三枚、遂以行刺論罪、處以絞決、黃弟兄四人長兄芝新、三弟芝林、四弟芝茂、烈士居二、長兄芝新、自幼從軍在長安擊匪陣亡、烈士入京時、其二弟均幼、自烈士身死以後、其父母傷悼異常、不數月而其母卒、其父尤加重累之憂、會袁氏欲收攬人心、撫恤黃烈士洋三千元、二年之後、其父亦相繼而沒、家道零落、不堪回首、幸其三弟漸長、尚能支撐家務、四弟仍復攻書、烈士死時、已有一子、名繼榮、現年十餘歲矣、正在讀書時期、惟近年黔政多變、家產一空、

張作霖女
嫁張勳子

二十六日張學良妹與張勳第三公子在津結婚、邢士廉等二十五日赴津祝賀、(華聞社)

玉環剿擊海盜
披山尹小眼匪巢蕩清
三盤柯雲龍洋面猖獗

杭州通訊、溫洋海盜、玉環爲最著、其派別約分外海內港兩類、內港之盜、三五成羣、勢力較薄、外海盜匪、黨羽頗衆、聯結台洋閩海之匪、約計不下十餘股、平日縱橫洋面、四出刦掠商船、其巢穴則在披山、該處礁多浪惡、地勢險要、懸崖壁立、儼若天然石堡、祇前後兩山峽得以出入、但亦礁石林立、登涉極難、盤踞該山者以尹小眼一股爲最猖獗、前日玉環縣府忽據密報、海盜二百餘人、刦有商船多隻、匿跡該山、張縣長即督同水警隊長黃家齊、率帶警隊、乘坐泰安巡艦同馬光熙金奏兩所長會、駛往該山痛剿、正擬換乘駁船登山之際、匪衆即分頭散伏、開槍抗拒、激戰終日、第以寡不敵衆、且該處風浪又大、無法近岸、次日復加調外海水警四十名、用永安商輪載往協勦、該匪等仍復頑强抵抗、嗣由巡艦開砲轟擊、匪衆不支、始於黑夜狂風疾雨中分乘小船逃逸、是役斃匪數人、共救出大小商船五隻、價值數萬元、肉票五六十名、客貨數百担、起獲贓洋百元、並搜出槍械數十枝、積年匪巢、一舉蕭清、惟此拏彼竄、出沒無常、披山雖告平靖、三盤柯雲龍一股仍復猖獗、被害行旅、已不在少數、縣府據報、復函水警隊往勦、詎所乘之運大白衛商輪駛至三盤洋面、忽遇匪船七隻、匪衆約七八十人、雙方開槍、商輪大副竟被擊斃、輪中乏人駕駛、無從追擊、該匪等仍在洋面刦掠、迨泰安巡艦趕到、該匪等始向閩海竄去、現張縣長已電省請撥巡艦兩隻勦緝、以靖海氛

湘省大舉討桂
抽調廿五團三路攻桂
另以十一團清剿匪共

長沙通訊、黃紹雄所部桂軍、前曾大舉入湘、佔領舊郴永各屬、後經何鍵所部之第十九師、分途進擊、始退入桂邊、但其於軍事行動、並未停止、且有反攻之意、故蔣總司令決計繼續討伐、以期徹底肅清、前已委任何鍵爲討逆軍第四路總指揮、令其統率在湘各軍、分路進擊、何由漢回省後、即經電召劉建緒、吳尙各師長來省、從事計劃、適原駐郴宜一帶之吳軍第五師師長范石生、亦由漢返湘、當經決定辦法、就湘省現駐各部隊中、抽調二十五團爲討逆軍隊、計十九師劉建緒部任前站、由衡州出發、劉已定二十四日由省回衡、率部前進、第五十二師吳尙部由茶攸出發、吳亦定二十四日回耒陽、並令所部門炳岳旅、即日由岳州移駐攸縣、第五師范石生部則由郴宜出發向攻桂邊、范已於日前回防、一俟各路到達目的地後、即下總動員令、當此大舉討桂之時、於湘省防務、同時亦須特別注意、查湘省匪共、到處充斥、近以軍隊編制未定、於剿共剿匪、均已停止進行、何鍵既派定討桂軍隊、同時亦將省防軍支配妥貼、分任清勦、以免匪共乘機竊發、擾亂治安、其所分配之軍隊與防區、二十二日何氏已以命令發表、錄之如次、㈠新編第八師、以兩團分駐常桃寧益等處、㈡第十九師以三團分駐長岳平江等處、㈢第五十二師以兩團分駐茶攸酃安等處、㈣第五師范師、(按范石生師已奉蔣總司令命令、歸何鍵調遣、)以一團分駐郴桂等處、㈤新編第七師、以兩團分駐瀏醴寶慶等處、㈥陳司令漢章所部、除出發一團外、及陳司令渠珍所部、着仍暫在原防、以上留省兵力共計十一團、統歸全省清鄉司令何鍵指揮、負責清勦匪類、藉固後防、

贛南各縣之匪警
各縣紛電乞援

南昌通訊、共匪朱毛、自由閩回竄贛境後、有由瑞金會昌進擾贛州之勢、嗣經朱主席電調十二師兩團、星夜馳往贛城、協同五師劉(士毅)旅、嚴密防守、始改變方針、分別騷擾未駐軍兵之各縣、除贛州城外、莫不屬日處恐慌之中、茲將各縣警訊誌之如下、

▲南豐　朱毛大股尙在瑞金一帶、未出贛境、南豐共匪胡竹笙邱文奎等、即遙爲朱毛聲援、胡並自稱爲紅軍第三路司令、邱則自稱爲共黨代表、此外軍長師長指揮秘書不等、盤踞南豐西鄉洽村一帶、有槍五百餘枝、現又勾結朱毛殘部、日圖擾洸縣城、該縣民衆、特呈省府請兵赴援、南豐廣昌各地人民、現甚恐慌、

▲寧都　昨日寧都旅省同鄉會、接得該縣指委會養(二十二)電、告急云、李段(均朱毛部下)股匪數千、前鋒已抵銀坑、必竄寧都、駐軍力將難禦、乞請省府迅電章旅、派兵來寧防禦云云、

▲蓮花　何鍵有電致吉安金漢鼎云、頃據蓮花縣黨務指委會清委會寒(十四)電稱、屬縣土匪、眞(十一)晚逼城、唐縣長潛逃、乞速援救等語、查蓮花匪勢猖獗、迭據該縣長呈報本部、吳劉兩司令部隊、已奉令調湘南、無力顧及、會請電請兄派隊剿辦、現該縣土匪陷城、殊堪痛恨、除電覆外、因請兄迅即派隊馳剿、克復縣城、以免蔓延、而靖地方爲荷、

▲德興　該縣因池匪朱義才、自安徽屯溪竄踞婺源城內、德興全縣震動、共匪乃乘虛騷擾、十四日拂曉、匪持長短刀槍四五百人、荷快槍百二十餘枝、先後包圍繞市傳家墩兩村、肆行刦殺、是役死者十餘人、傷者二十餘人、被擄者三十餘人、流離失所者逾千餘人、并搶去耕牛一百三十餘頭、縣政府聞、即派隊靖衛隊馳援、匪始離繞市傳家墩而去、

▲瑞金　瑞金與長汀相距咫尺、先有僞司令賀國中部(彭德懷股)數百人抵縣、焚燒縣府及教育局建設局、商號居民興祠等、不下數百餘家、并勒索餉洋七千元、後則朱毛所部四千餘人、又復拔隊而來、休養一日後、即分隊向各鄉肆意搜括、備極慘酷、前後駐瑞共十餘日、竟至夏歷二月二十七日、始分三隊向九堡西岡及石水灣各處竄走、總計損失、不下百餘萬云、

古城返照記　(一九六)　(老漢)

時報版權不准轉載

其次就研究「水煙袋」三個字的做法、若果這水煙袋是個實實是個古董、那麼擺古董攤開博物院的、倒有的是裝潢陳列的辦法。惟有這三個字要嵌入詩文裏、就是請遍了東西洋的藝術大家文章高手、甚而至於雲裳衣店愛美公司一切鏤金錯采的Artist、個個撤來、亦復難於設計。如果水煙可以入文、鴉片煙也可以上經傳了、水煙倘且難於著手、又何況乎水煙袋!

倒是老大年紀大些、會想法子、他道：水煙雖俗、只要把牠倒一個兒、變爲「煙水」、那就是詩裏常用得著的字眼。但是也得風景一類的詩題、若是典制題、經傳題、又是一塊「僵」。至於「袋」字、更是難爲人的字、想來想去、只有個「夾袋」一個成詞、只好臨時再想法罷。

可憐可憐、那位自命獨得之秘的李先生、還在夢裏、連「甘與子同夢」的齋賽絲、都同床異夢哩。

看一看不覺到八月中秋、一二進宮的詞一學子們進了場、領了卷、歸了號、一切場屋情形、兒女英雄傳安公子媒鄉試第一回寫得逼眞、可以做科場的寫眞帖、此處就不必煩敘了。題紙下來、老大一看詩題、只叫得「苦!」原來是：

賦得惟善爲寶得寶字五言八韻

絕對不是風景題、好個道學面孔、不但水煙沒處裝、煙水亦有些難辦、何況還有個袋、推敲了半日才謅出兩句是：

煙水蒼茫裏、人才夾袋儲

一點一點、水也有了、煙也有了、袋亦有了、兩句點清、自然就在四句的範圍之內、若論字句、就算人才夾袋、和寶貝善人、有些瓜葛、可與煙水蒼茫有甚麼牽連?人才夾袋、儲到煙水蒼茫、可不都淹死了麼。然而這是關節、本非論文、關節做到這樣也夠用了、三篇一詩已畢、便早早的繳了卷。老二也是這樣、初見詩題、嚇了一跳、不管三七念一、給牠安上水煙袋、知道是關節就行。惟有木子先生本是躊躇滿志、得意極了、根本就沒有預備怎樣個做法。到了臨時、見了那樣「上帝板板」的四個字「惟善爲寶」、才覺得格不相入、左想也不得法、右想也不得勁。不用說題義、只顧了而已弄了手足無措。先前只是感激老同年寶—水煙袋—此時卻又恨著老同年的「寶」了。老同年只顧惟善爲寶、卻不念我惟水煙袋爲難、既是給我水煙袋一個寶貝、爲甚麼又給來個絕不相干的寶呢?……

又一想他只是副考官、那有出題的全權、而且還許是裏頭出的、不要錯怪了。思前想後、反覆推敲、只鬧了大半天工夫、才生擒活捉的硬填了進去、等到交卷、所有考生已是紛紛出場、幸而沒有鬧個不完卷。

那一面陸主考在內簾裏早就特別關心看了薦卷、又搜了落卷、細細看過卻有兩本、詩的前四句裏都有個「水煙袋」、便悟到老李機事不密、一定洩露到別人了。也罷、無非多便宜一個不相干人、便都批了「中」字、定了名次、誰想最後又發見了一本、也有一隻水煙袋、一想老同年眞有點對人不起、莫非他把這支水煙袋當作天女散花、博施濟衆了麼：不然何以一支一支的水煙袋不斷而來呢。本當不取、又恐這支水煙袋未必不是老李的眞貨……便發一發狠、連這一本也批中了。後來一查應中的正榜額數、早已滿足、而且連正主考所中的都定了名次、……

法國福煦元帥國葬記

法國福煦元帥國葬記

擧弓揚女士五百年後之第一人

法國福煦元帥功業之崇、誠不愧爲當世偉大人物、但西方文明國之環境、亦有以造成之、論者嘗以拿坡崙與福煦並論、予謂拿坡崙欲以一人之力統一天下、頗類德皇威廉二世、姑不問其心術是否甚佳、而論勢之順逆、當然成功難而失敗甚易、古語不云乎、得道者多助、失道者寡助、拿坡崙只思帝制自爲、欲從勢力上取勝、得人之助者寡、福煦擁護自由、欲從主義上取勝、得人之助者多、是以拿坡崙雖具不世出之才能與精力、終有告竭之時、福煦止須有相當之學識、便可藉協約方面千萬人之勇氣爲後盾、而勉盡其保國安民之職、此其得力於環境者一也、在世運進化科學昌明法律入於軌道之後、無論何事、非有相當之準備、達到相當之程度者、萬難見功、不學而能之天生怪傑、祇可視爲過去時代之神話、在普通人民程度甚高之國、決無如此僥倖便宜之事、福煦之能有今日者、端賴學術之培補與夫社會人心國民生計之隨處能相安耳、此其得力於環境者又一也、予旅歐美各地前後十餘年、所見致敬當代名人之盛大典禮、實無過於今日福煦之喪、福煦之喪、國喪也、擧殯之日、萬人空巷、送葬者日上午十時、在巴黎中心聖母堂Notre-Dame前、齊集出發、向北行、至市政廳、轉向西北、直穿歷史上最有榮譽之長洪路Rue de Rivoli 和合坊 Concorde、出上林苑 Champs-Elysées 而前、經亞力山大橋、以達廢兵院 Hotel des Invalides之國葬處、延至下午二時、行送者方盡至、秩序清整、在共和軍(Garde republicaine)騎隊將到時、有持攝影器之新聞記者爲先驅、觀衆見之、即昂首引領以待、共和軍騎隊之軍盔、後方多垂黑色馬鬃纓、惟前排鏘鏘奏樂者、軍盔後之馬鬃纓爲紅色、法國每遇大典、必有共和軍騎隊上場、神情頗壯、惟各軍之最足引人注目者、莫如英國身長六尺首加玄裘高帽之紅衣禁衛、英國蘇格蘭高原之兵緊戰裙、亦爲英他諸國所罕有、世界各國軍人之參加殯儀者、除英國外、尚有美國之山林隊(軍衣土綠色專任山地防務)以及比利時波蘭日本西班牙葡萄牙羅美宜塞爾維捷克丹麥希臘波斯東國 Esthonie 賚國 Lettonie 雲國(即立陶宛)秘魯智利布烈徽 Bolivie 等國、共計十九國、文人冠服之足表揚歷史與文明者、一爲法國學院碩學鴻儒之學士服 Habit d'acedemicien、濃綠密綴綠色繡花之厅[illegible]之法國[illegible]、[illegible]御[illegible]之變形冠、一桂葉圖案、用爲一國最高榮譽之表徵、扁平之式、與外交官制服之帽略相同、國家承平、爲學者志趣有定、古國、法國雖經大革命之破壞、而人民好古之心、仍不減於他國、若非身親目覩、予固不易有此感想、二日七位大主教長垂及地之絳紅袍、行時後方以一人提取袍角、華麗顯赫、而類交際場中之貴婦人、而律師團諸君之服裝、反類中國之道士、誠奇觀也、中國公使[illegible]亦步行、其序列在大總統後方與比[illegible]國三親王之次、二[illegible]秘書謝東發博士[illegible]秘書羅世安君、即隨[illegible]閣員之後、而居上下兩院以及平政院[illegible]計各院官吏之前、[illegible]人[illegible]慣多以灰黯之色表示哀弔、如在電燈罩上籠黑紗、即其明證、而此次福煦之喪、十時發引、天色忽轉陰晦、人所歸仰者、天亦助之、是誠足以紀念法國女傑聖弓揚 Jeanne d' Arc 五百年之特色、東[illegible]也、道貌[illegible]之第一人矣、（參閱今日國外時報）

巴黎回音紀念福煦元帥之特刊
中印繫黑紗之三色旂示國喪也左右爲百科專門學校及聖錫爾軍官學校之紀念詞因福煦曾在此兩校肄業也

地方消息

蘇州

探報又發現綁匪

水公安三區昨日下午據探報、謂車坊附近又有幫匪發現、已將斜塘之長途電話線割斷云云、並謂此一股匪係另一小部份之幫匪、並非洗刦黎里之匪云云、龔國樑區長據報後、隨向艦務所調派振威艦、由十一隊長徐伯英乘坐前往車坊一帶查察、同時縣政府所接報告、澄湖中確有幫匪發現、外跨塘商團已往搜勦云、斜塘電話線已派匠前往修理矣、

虐待次媳釀成命案

閶門外永福橋下塘、有江北工頭陳秉芳(即王雙喜)、生有兩子、均已娶媳、次子阿寶之媳孫氏、爲胥門外永昌煙兌店主孫正文之女、於前年十二月過門、夫婦感情尙洽、館適陳秉芳因私毀山塘古蹟、涉訟失敗、合家即怨咎謂孫氏之命運乖舛、係鐵掃帚星下凡、因之陳之長子阿金、及長媳常氏、乃姑李氏、均時加虐待、小姑又從搬弄是非、時遭毒打、孫正文即向陳交涉後、乃分居於附近陳萬興石灰店內、該店亦爲陳所開設、陳秉芳近日患病甚重、孫氏仍時往服侍湯藥、昨日(二十六)陳病轉危、家人已備後事、而乃姑李氏、又遷怒於孫氏、即加辱罵、並批掌其頰、孫氏抑鬱而返、於晚間以絲褲帶懸床自縊、迨經察覺、已返魂無術矣、孫正文得訊後、報由地方法院、於今日(二十七)午後五時、派員往驗、當驗得死者遍體傷痕、腿部有針刺傷痕、頸間前後、均有繩痕、當時死者之父堅稱係被勒斃、要求伸雪、故法官即將死者之姑李氏、及長媳常氏、帶院候訊、現死者尙未安殮、聞法院方面將二次復驗、以明眞相、

黎里被刦損失報告

被刦二十三家

黎里此次被刦各店、現已詳開失單、呈報吳縣縣政府、及水公安三區、請予追緝、失物錄下、郵政局現洋七十三元、鈔票七十元、金鎖片一個、重四錢、金戒一只、重九錢、皮夾一只、春和典、祥和典、未詳、朱永興民船一只、蒸籠板價値七十餘元、舖蓋二付、陸騁康銀洋物件約値三百餘元、福昌祥貨物價約五百餘元、陳同春貨物價約三百餘元、大有裕大洋四百十六元、小洋二千六百二十一角、上海恒豐裕銀摺一扣、存洋六百二十元、元緞一疋、三另半疋、廠葛二疋、闊綢衣料二件、中山葛六疋、福昌衣莊大洋一百○三元、小洋六十四角、貨物價約三百元、手飾價約一百元、義隆衣莊計十餘元、貨物約値七十元、祥和義大小洋合計一百二十元、同興大洋十一元、萬祥泰大洋二十四元、小洋十八角、金戒一只、重二錢八分、徐福生鈔票現洋共四十五元、金鎖一片、金練一根、金戒一只、李永興貨物約値四才餘元、蔡震十現洋三百二十七元、八洋一百五十三角、大小金鐲六只、重四兩八錢、金練一付、金如意一只、金戒二只、金表一只、眼鏡一付、華達呢衣料一件、嗶嘰衣料一件、緞貂袍衣料一件、信泰祥大洋一千二百五十元、貨物約値一百元、福榮南大洋鈔票共九十二元、鑽敦厚堂鈔洋五百元、鑽圈線寶隆一付、大小珠二朶、線寶圈二付、鑽戒二只、珠別針二只、小珠戒三只、大珠十粒、大珠戒一只、另碎珠四百粒、金如意二只、金鐲三只、金戒九只、金挖耳三只、金押髮四只、碎金四兩、鑲寶帶鐲一只、寶戒四只、金圈三付、秈稻圩田單二張、大沉義證券洋五十元、國劵一百四十四元、現洋三百○七元、小洋一百六十八角、電筒一只、永沅莊洋四百五十五元、首飾衣物約二百元、福大莊洋三百四十三元、共被刦二十三家、

無錫

賽會械鬥案檢驗

天下市芙蓉山於二十四日下午、羅橋與長安橋鄉民、因賽會發生械鬪、結果、長安橋方面被羅橋鄉民擊死陸根寶一名、重傷者五人、前日由屍親陸杏林來縣告訴一案、已紀昨報、二十六日上午七時、張承審員帶同錄事金豫震、檢驗吏沈桂芳、及值日司法長警乘船下鄉詣驗、驗得已死陸根寶、年三十一歲、面色微黃、顱門有木器角擊傷一處、長九分、寬二分、皮破血汚腫眼、按驗骨不損、兩眼胞開、口閉、兩手微握、十指微握、肚腹平、腎囊近右有木器頭戳傷一處、斜圓二寸一分、血瘀紅色、其右臂子破碎、左臂子不損、兩腿[illegible]、肉色微黃、右肩甲有木器傷一處、長三寸二分、寬七分、青紅色血瘀、發這有黃汚、委係生前受傷身死、次即檢驗傷人、(一)陸振根、三十四歲、左面頰有刀尖戳傷一處、皮開肉綻、血汚腫眼、左後肋有木器傷一處、青血色腫眼、傷痕不重、(二)成阿錫、念五歲、顱門有木器擊傷一處、皮破血汚腫眼、右肩甲有木器傷一處、青紅色腫眼、惟頭部顱門處傷處頗重、細其傷形、骨有破損、(三)劉大榮、三十一歲、腦後近左有刀尖戳傷一處、皮開肉綻血汚、傷處不重、(四)陸仁海、十五歲、偏右有木器傷一處、皮破血結微腫、傷痕甚輕、(五)陳泉根、念一歲、右後肋有拳傷一處、青紅色微腫、左腿有木器傷處、青紅色微腫、傷痕輕微、驗畢、即命地保協同屍屬陸杏林、將屍棺殮、受傷各人、趕緊延醫診治、聽候拘兇法辦、

蓋啓賢宅被匪縱火

南延市馬塘橋附近三八一圖圖董蓋啓賢、於數日前、曾一度暗傳被匪徒綁去、即贖回、已誌前報、不料前日(廿五)晚間一時許、有匪徒三十餘人、蜂擁至蓋家、先將火油澆在房屋門上、又將稻草安置四週、縱火焚燒、霎時烈焰飛騰、火勢甚熾、匪徒縱火後、仍不去、鄰居雖擬援救、但因懾於匪威、不敢施救、直至房屋七間、盡化灰燼、匪徒始呼嘯而去、事後該管公安第七分局長張浩乾聞訊、即率帶武裝長警、馳往勘、偵察查緝、並將蓋啓賢家被匪縱火焚毀情形、呈報公安局察核、請求通傷所屬、一體協緝、

南通

洋貨業扣貨風潮

通城洋貨業商人四百餘、二十五日下午三時齊向救國會請願發還貨件、結果雙方均有人受傷、當赴縣政府、由詹李兩承審及施縣長出庭、驗得救國會常委蔡國華、額角及手指上有傷、錦德徐正源右眼角上有傷、觀審者以洋貨業居多數、要求將扣貨提縣驗還、經施縣長多方勸諭、驗傷是一事、當由司法辦理、至扣貨事、可由行政方面、秉公解決、衆始退去、續訊、洋貨業商人、反對救國會合混扣貨、發生風潮、二十六日經縣政府調議結果、由救國會審查扣貨、將國貨西洋貨十六件發還、日貨六件沒收、尚有二件、暫存待查、此案暫告一段落、

潘開渠就撫後

張貼布告　卒部剿匪

南通通信、潘開渠就撫後、已在三甲鎮設立通海啓聯合保安團團本部、二十五日潘開渠率手提機關槍衛隊三十人、至呂四市拜客、並在三甲鎮一帶、張貼布告云、照得通海啓三縣地位、三面環海、一脈相聯、爲蘇省邊隅、乃長江門戶、東鄰日本、南行遠通交通、西望首都、北去則淮揚可達、幅員廣漠、水陸交通、商市繁盛、人民複雜、港汊紛歧、舟楫林立、防務既關重要、維護尤須得人、通海啓三縣縣長有鑒於此、是以有聯合保安團之設、清源奉委爲團長、視事伊始、日夜孜孜、深慮德薄能鮮、不足以綏靖地方、惟是既承三縣縣長委托之重、地方父老希望之殷、纓冠被髮、豈敢後人、今與爾民衆約、自今日始、當遴選士卒、汰莠留良、嚴密佈防、認眞查緝、務使商安於市、農安於野、工安於業、行旅稱便、雞犬無驚、閭閻地方如磐石之安、爾民衆有謳歌之頌、如此則本團長之責任既盡、而三縣縣長之用心亦不虛矣、自此之後、仰爾民衆安心度日、毋庸驚慌、倘有不良份子、滋擾地方、危及我民衆生命財產者、當立予捕解嚴所在、以伸法紀、而靖地方、用特通告、咸使聞知云云、潘於二十五日在呂四洋面剿匪、斃匪十餘人、奪回槍三枝解縣、

常熟

東徐市夜航船被刦

距常熟城二十餘里之東徐市鎮、有航船一艘、往來城鎮、廿四日下午、該航船由城返鄉、駛至鉅隴大[illegible]里許之鶴嘴裏地方、時正午夜十一時許、迎面來一小舟、船頭上站立盜匪兩人、口操不純熟之北音、各執手槍、航船內乘客正在熟睡、而航船船中、忽又轉出一盜、袖出手槍、喝令停船、乘客均爲驚醒、盜以裏應外合之計、遂將航船肆意搜刦、船上有公安第十三分局巡官周千觀在內、但無槍械、不能與抗、身畔之零用洋两元、及蘇州燭香老太袋內銅元十數僉、均被刦去、船中乘客、無一倖免、統計損失約五六百元、計現銀一百二十元、金銀首飾約値二百餘元、絲線綢緞一百餘元、又該鎮南園茶館託寄之茶壺數十把、紫銅勺一把、均被搜刦靡遺、

松江

縣黨部議沒收嶽廟

松江縣黨部執行委員會、以松江嶽廟、係封建社會時代的特殊產物、在此黨治之下、亟應廢除、議請省飭縣將該廟沒收、改辦大規模民衆圖書館或民衆學校、俾普及民衆智識、已函縣府查照寺廟保管條例、斟酌辦理云、按西門外之東嶽廟、位於大街之中、殿宇寬敞、規模宏大、殿庭中爲江湖賣技及雜耍薈萃之所、遊人如蟻、一如蘇之玄妙觀、滬之豫園、熱鬧異常、

盜匪獲解金山

金山縣轄之漁海頭地方徐姓家、上月被盜行刦、業經水公安第一分隊長劉子阜於昨日在裴家埭緝獲是案盜犯顧子卿一名、(顧盜平時撑木船)傳事主指認無訛、即解金山縣歸案訊辦、

鎮江

通緝三公安局長

蘇民廳長繆斌以前任松江縣公安局長翁光輝、宜興公安局長吳璐、奉賢公安局長鄧良、均有案累累、犯有刑事嫌疑、曾經明令撤職查辦、該三員均已畏罪潛逃、昨特通令所屬、一體嚴緝、務獲解究、

寧波

永寧橋火警

南門外永寧橋大昌雜貨店、二十五午夜因主婦費氏舉炊失愼、延燒鄰居、經消防隊及各義龍趕集撲滅、已燬大昌平屋二間半、恒和染坊平屋四間、錢阿狗平屋一間、鄧阿林平屋一間、杜根發、應大良・邱祥雲同居平屋一間、折毀馬阿狗平屋半間、黃根堯平屋半間、估計一切損失、値八千餘金、

鄞奉省道定期通車

本省道、自杭州省道局派沈淦前來籌備通車事宜後、即飭車務處在滬購辦車底盤十二輛、自行打樣、裝置車身、現接滬函、日內可告完竣、故定下月十五日正式通車、

杭州

改組十四縣財政局

浙江各縣改組財政局、定五月一日實行、財廳昨提出省政府會議議決、如期改組、計爲杭縣・海寧・常山・奉化・紹興・嘉興・吳興・鄞縣・永嘉・諸暨・蕭山・衢縣・蘭谿・黃岩・等十四縣、局長名單、亦已決定、計爲許懋鈞・梁有庚・顏大維・葛豫夫・陳振海・虞夢韶・來裕昌・來承志・沈昌穀・吳文津・壽田・溫和・王存垚等十四人、

女子投錢江遇救

自述爲兄嫂虐待

杭州江干昨日上午有一女子渡錢江、船至中流、女郎忽躍入江心、幸經乘客瞥見、大呼撈救、乃由輪中水手救起、用薑湯灌醒、遂至江干四區警署、經裘署長詢問投江情形、據女子云、姓王名麗珍、年二十四、住蕭山城內太平弄四號、父母早歿、家有一兄一嫂、二姊已出嫁、惟伊尙未字人、兄名浦堂、現在蘭溪中國銀行充當行員、因其兄嫂常肆虐待、而與其嫂更爲不睦、已五年、月前又與其兄因家產問題爭鬪、經其舅調解將產分割、以作嫁資零用、衣食在未嫁前、由乃兄供給、不料最近其嫂虐待情形、變本加厲、不能忍受、遂起投江之念云云、現該署即函送婦孺救濟會暫行留養、一面通知其家屬來杭領回、

常州

四歲小孩被人謀害

昇西鄉河口觀音堂、王金大之子銀海、年方四歲、於陰曆十四日上午、忽然失蹤、各處招尋無着、昨晨由王錫坤之妻見該孩沉於村後河中、當即撈起、該孩頭胸部、均有重大傷痕、且十指無泥、確係死後落水、王氏在修宗譜、或有關續關係、被人謀害、已於昨日來城具報、請求蒞鄉相驗云、

蕪湖

派兵防朱毛竄擾

久在贛南擾滋之共匪朱德毛澤東部、現因贛軍兜剿甚力、贛境不易立足、殘部有向徽屬竄擾之訊、屯溪徽人紛電駐蕪新編第一師、請飭駐徽軍隊、暫緩撤回、以資防衛、岳師長據電後、特電令在徽團團、分駐祁門婺源一帶、以資防範、

沙河石碕同日被刦

蕪屬四鄉、近來綁刦案迭出、稍有之家、現多遷徙來城、沙河嘴居民方以茂等三家、二十四日晚被匪三十餘人、闖入搶刦、損失頗鉅、縣政府聞警派隊前往追捕、已在龍山橋捕獲嫌疑匪犯周榮昆一名、帶縣訊辦、又石碕鎮郵差張以智同日晚八時在中途被匪搶刦、打開三郵袋刦去郵件、已報縣嚴緝、

共嫌兩名解省

前公安局捕獲之共黨嫌疑謝貫禮張之禹二人、二十五日派隊押解赴省、轉送高等法院核辦、

李鴻章之西賓及其公子

由服用韋廉士紅色補丸及嬰孩自己藥片治愈疾病

北平王君琴厂係前清度支部候選縣丞、曾在李鴻章家中教讀七年、入民國後歷任掖縣朱郭寺單級養成所所長及北平同善社國學專修館文科教授等職、近嘗致書韋廉士醫生藥局、述其自身如何由韋廉士紅色補丸治愈肺病及其公子由嬰孩自己藥片治愈食積等症、其書略云

「鄙人因肺經有疾咳嗽臭痰胸部如裂痛不可忍後守服韋廉士紅色補丸數時乃得轉危爲安身體強壯百病不生始信此丸之名溢環球良有以也又小兒恩洲年二歲常有感冒風寒之症食積發熱屢屢纏綿嗣知嬰孩自己藥片可治此症遂試投之果見神効現在恩洲已成一康強喜樂兒童矣」

韋廉士紅色補丸爲男女通用之良藥凡血薄氣衰諸虛百損胃弱背痛各種瘋病肺經衰弱等症無分性別均統治之

嬰孩自己藥片乃兒科專藥療治發熱腹痛食積泄瀉便閉蛔虫出牙各病均奏奇効

定價韋廉士紅色補丸每瓶一元五角每六瓶八元嬰孩自己藥片每瓶大角每六瓶三元郵力在內

遠東總發行韋廉士醫生藥局上海江西路六十號

各藥房均有代售

時報 Eastern Times

十九年四月廿八號
第六百五十五號

任應岐軍昨日攻克龍口

何鍵定期赴湘南督師

南開籃球隊又勝匹剌堡　明日將戰菲列濱

三女一男厭世自殺　原因多半爲金錢

東西華德路盜匪沿路開槍　死傷兩人

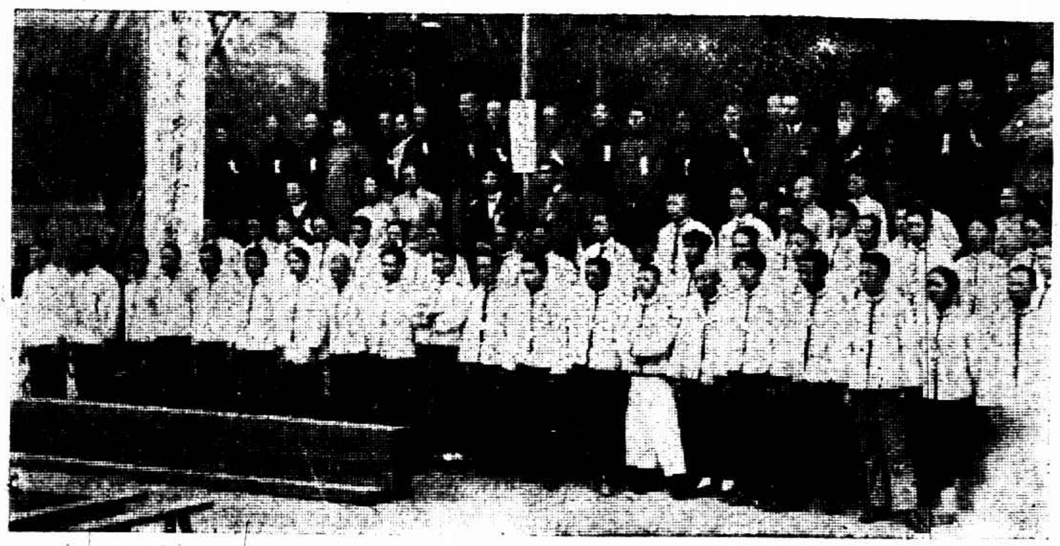

上海特別市第二次國術考試大會昨日開幕　張有德
Ⓐ考試人員全體

上海萬[illegible]閱　心心照相館
ⓐ升旗禮

Ⓑ褚民誼表演器械一

ⓑ蘇格蘭隊入場

Ⓒ褚民誼表演器械二

The 2nd Boxing Examination started yesterday. Ⓐ A group hold men who joined the examination. Ⓑ Mr. Chu Ming-I's boxing 1. Ⓒ Mr. Chu Ming-I's boxing 2.

ⓒ中華隊操演

The International Merchants Volunteer Corps were inspected in the Race Course yesterday. ⓐ The flag-hoisting ceremony. ⓑ The entering of Scotland Corps. ⓒ Marching of Chung Hwa Corps.

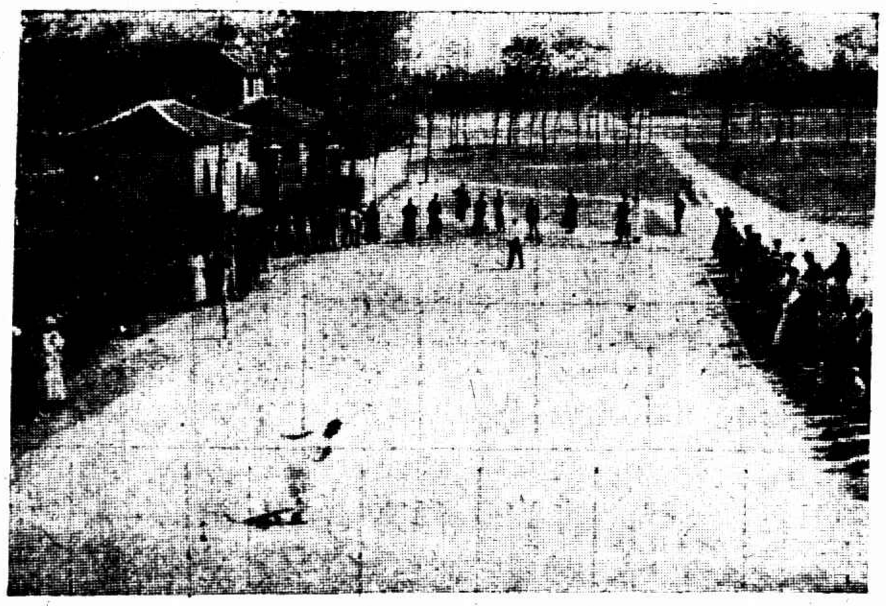

揚州中學淮陰中學之球類比賽　中央大學區聯合運動會之球類比賽業已分別在各地舉行此爲規定比賽中之一組　裴棟
①網球比賽．結果二比零復賽權爲揚州中學所得　②籃球賽劇戰之一幕　結果三十二比七複賽權亦爲揚中所得

The balls match of Yangchow Middle Schools and Huai-Ying Middle School. The balls match of the Athletic Association under the Central University quarter has been respectively held in different places. This is one section of the fixed matches. ① Tennis Match. Its result was 2 to 0. The victory belonged to Yangchow Middle School. ② Basket Ball Match. Its result was 32 against 7. Yangchow Middle School gained the victory.

欲得精美照片須到上海沖晒公司沖晒放大
每逢星期　優待七折
總公司
代理處

用別家領帶與孔雀領帶一比好似鶴立雞群優劣立見所以孔雀領帶始終能保持原有價值從未受雜牌賤價領帶之影響試研究其質料花色裁製裝璜莫不高人一等無處不受人歡迎也零沽批發價極相宜
南京路同昌車行隔壁
孔雀領帶公司發行所啟

門市部大減價一律九折

本舞場由今日起改聘海上著名音樂師六位合奏中西名調
每逢星期三四六日四天茶舞會
時間自五時起
大東跳舞場啓
星期六日兩晚加請外國美女化裝跳戲每晚九時起不收門票

五月九日上海可見日蝕之時間

今年五月九日之日蝕、在南洋馬來可見全蝕、至上海方面之所見、及日蝕之時間、據徐家匯天文台之報告、日蝕時、太陽西傾、月影在太陽左側、下午兩點三十六分起自太陽下部掩入、由上部離出、至四點二十分終結、遮掩再大部時、爲三點半、是時太陽直經、遮去百分之三五、時間依海關鐘點、別處所見、參看附圖、圖中SS兩線之間、可見全蝕、NN線之北、不見日蝕、CC線上各處、兩句鐘起、cc線上各處三句鐘起、ff線上各處四句鐘止、FF線上各處四句半止

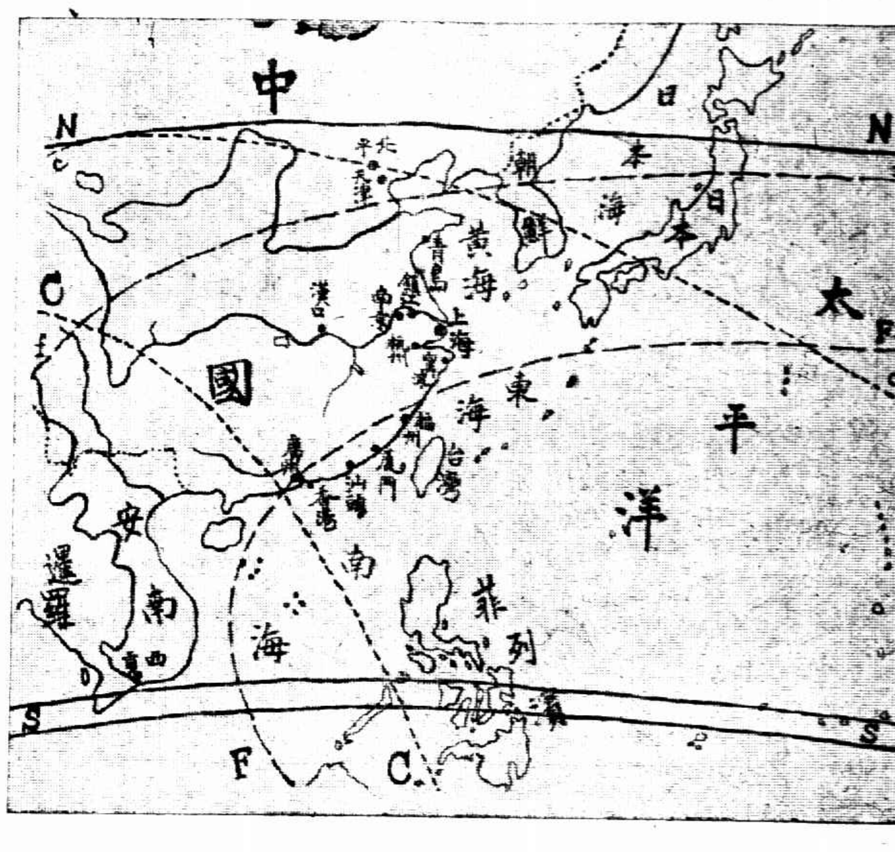

王外長今日招待各界
外部辦事處之園會

外交部長王正廷、昨偕周龍光由京搭中快車於下午八時五十五分到滬、定於今日(二十八日)下午三時至六時、在霞飛路一〇六六號外交部駐滬辦事處舉行盛大之園會、招待本埠黨政軍商學報各界男女來賓、請柬一部份係王氏伉儷出面、外交部駐滬辦事處計先後發出中外請柬三百餘份、本埠領團全體、現在駐滬之各國公使、日使芳澤、德使卜爾熙等、均在被邀之列、此次招待各界、完全爲聯歡性質、王氏原擬於四月十八日舉行園會、藉以慶祝建都紀念、旋以當日與芳澤會晤、爰展至今日舉行、連日由辦事處處長陳世光、外部科長劉雲舫、分別籌備、辦事處花園草地、均加整理、今日下午並有淞滬警備司令部軍樂隊暨法工部局特派安南巡捕多人、到場保護、辦事處恐屆時車輛過多、已與法當局商妥、車輛一概停留善鐘路一帶、今日任園會中招待者、除陳處長劉科長暨辦事處全體職員外、並有交涉公署職員多人、協同招待、女賓招待、多由外交界夫人小姐充任、屆時定有一番盛況也、

日艦隊昨到滬

日本練習艦隊磐手淺間兩艦、分載候補生二百五十餘名、與士兵千二百餘名、於昨(念七)日午後五點許進口、旗艦磐手號停泊日郵碼頭虹口機橋、該艦隊野村司令與淺間艦長管田直樹少佐等均曾往來滬地、本埠日僑定於三十日晚在大東旅社舉行歡迎會

道路協會 執董會議

中華全國道路建設協會、昨在青年會執行董事會議、由主幹吳山致謝各會長董事提挈會務熱忱、並報告豫省築路情形、衆以吳君起而實行開鑿陝潼數千年秦關天險、實與本會興有光榮、一致贊揚、隨由吳主幹報告本會董事江君超西將赴青島工作、原置汽車、願以半數捐贈本會、作爲第八屆徵求分數、由主席代表致謝、次討論第八屆徵求宣言簡章字句、修正通過、旋由吳山報告中央執委會宣傳部、請擬造路實施方案、分道路建設之四大計劃、道路管理之設施、道路運輸之調查、已擬具方案照辦、末由文牘主任蔣蓉生報告各省民政廳建設教育等廳、通令所屬、訂購道路全書、及新疆省政府金主席特捐千元、陝西宋主席特捐四百元、補助月刊與道路全書等印費、並報告各重要文件、九時許散會、

改良虹口路政 即將實施

本埠東西華德路商界聯合會、爲改良路政、前曾函請工部局從速實施、茲聞工部局接函後、非常重視、近日除派職員赴會詳詢一切、並函復商聯會、允即實施、茲接今錄原函於下、本月十三號來函、敬悉一切、即於改築東西華德路爲柏油路、及放寬馬路一節、本局議決擬於本年實行建築、至於馬路灑水一事、更當照辦、

大中華電器公司 十週紀念大減價

上海南京路浙江路東首、大中華電器公司、十週紀念、自舊曆三月十八日起、大減價四星期、各種時新週光燈泡、一律照碼七折、又新到各種電器用品、花色繁多、如電扇每只減售三元五角、臺扇檯扇每只減售十二元、紫光電燈泡每只減售二十元、冷熱風機、每只減售十八元、電爐每只減售四元五角、各界惠顧、毋任歡迎、

靈學會書畫展覽

民國路靈學會發起書畫展覽、辦理各項慈善事業、頗著聲譽、近得海上諸大名家捐助書畫數百幀、平價出售、充作慈善費用、定於今日起假城內邑廟豫園(即城隍廟大殿出口)爲展覽會場、並有收藏家出其古今精粹、平價出讓、凡愛慕藝術者、盍往一觀、開展會之期、暫定一星期、

上海沖晒公司 星期廉價

南京路凱鴻德里內上海沖晒公司、專門辦理沖晒放大、開設以來、攝影者莫不稱便、近又採用大明新法、沖晒放大、出品益臻精美、自於石路口三星廠發行處添設代理處後、營業日益發達、近以星期日爲各界休業之日、攝影者多乘此暇出遊各處、傍晚歸、每有大宗攝影、待於沖放、爲優待顧客起見、特於星期日舉行廉價、沖晒放大、一律照定價七折、每逢星期舉行一次、平日不能援例、

中山呢學生裝 愛華公司發售

西門蓬萊路口愛華製服公司、新辦大批中山呢、專製學生裝、每套售洋五元、該項呢質細軟、極合春服之用、訂製迅速、約期不誤、此外新式西裝呢料甚多、定價低廉、

五洲藥房 今日股東會

四馬路五洲大藥房、定今日下午一時、假寧波旅滬同鄉會開全體股東會、暨五洲銀產公司創立會、報告十七年度營業狀況、分派股利、選舉董監察人、該公司設立以來、已逾念載、除經營藥品業務外、並製造五洲固本皂香皂中國興記香皂林防疫臭水、營業之佳、爲全業中無出其右者、今又組織公司、以謀事業之發展、

土代辦拜會陳世光

土耳其代辦福特培氏、於昨日上午十時、赴本埠霞飛路善鐘路口、外交部辦事、拜會陳世光處長、傾談甚久、

施肇基昨返滬

駐英公使施肇基、前日晉京、已誌各報、茲悉施氏、業已公畢、于昨晨由京返滬、因國書尚未辦妥、赴英期尚未決定

南開籃球隊三戰三勝
匹刺堡以十九對卅三受挫
明日特約菲隊交鋒

天津南開大學籃球隊、自到滬濱、連戰兩場、俱獲勝利、銳不可擋、該隊於昨晚七時、又約匹剌堡交鋒於中華籃房、匹剌堡本爲有名之強敵、惟最近主將華爾許離滬、該隊陣線受損、記者早已料其非南開之敵、故昨晚一役、果被南開以三十三對十九之敗之、其雙方交戰情形如下、

▲上半時　南開之球藝、確有令人百看不厭之慨、故昨晚之作壁上觀者、仍極踴躍、籃球房中說不盡的熱鬧、看客心裏、充滿快樂、七時有半、裁判員蔣湘青、銀角一飛、球影橫飛、雙方開始接觸、南開唐寶堃、年僅二九、短短身材、但勇猛非凡、首先向敵籃中騰空擲進、匹隊乃整頓陣線、步步爲營、派根與惠壽二人、亦非同小可、左右開弓、各得一球、而以四對二居上、但南開毫不在意、全部奮發精神、魏蓬雲剃和尚頭式、奔馳陣內、既發嚇而又凶猛、南開分數、恒賴此人造成、分數乃扶搖直上、匹隊雖死力抗拒、奈鵠的欠準、難以爲力、上半時南開十五、匹隊僅四、

▲下半時　前半時之二十分鐘、南開既在一帆風順中、故此局戰來、更覺順手、當比數激增至二十六對四時、匹隊惠壽特起、接一連二、叠中六球、其內部防線亦驟然穩固、全軍抵抗、更爲猛烈、雙方局勢、所在均等之地位、打來煞是可觀、下半時比數爲十八對十五、匹隊相差僅三分耳、結果三十三對十九、南開獲勝、

南開明日之戰程

南開籃球隊、欽慕菲列濱隊球藝之精良、特約作一度之比賽、適菲隊所趁之法輪、在滬尚有二日之逗留、乃接受戰書、雙方將於明晚七時半、在中華籃球房交鋒、記者當昨晚比賽完畢後、特向南開領隊章輯五、探詢離滬日期、彼云、本定於下月一日(星期三)返津、惟頃接青島方面來電、邀請前往比賽、章君已於昨日發電南開當局、請示方針矣、

▲南開大學

姓名	職位	犯規	得分
唐寶堃	右鋒	〇次	九
沈崇訓	右鋒	〇次	一
魏蓬雲	左鋒	〇次	一三
劉建常	中鋒	二次	四
王錫良	右衛	二次	〇
宗慧	右衛	〇次	〇
李國琛	左衛	一次	六
	總結	五次	三三

▲匹刺堡

姓名	職位	犯規	得分
華司哥	右鋒	一次	一
惠壽	左鋒	〇次	一四
度別許	中鋒	二次	〇
弗洛勃	中鋒	〇次	〇
派根	右衛	四次	二
卡爾遜	左衛	三次	二
	總結	十次	一九

上半時南開一五分匹刺堡四分
下半時南開一八分匹刺堡一五分

女子籃球會昨賽結果

崇德勝暨南……二六對一六
強東勝南洋……一三對一一

強東有冠軍希望

上海中華女子籃球會錦標比賽、昨有四大勁旅相戰於中華籃球房、慕名往觀者、頗爲踴躍、男女參半、觀衆興趣之濃厚、實爲他種運動所不及、極爲熱鬧、比賽結果、崇德以二十六對十六打敗暨南、強東以十三對十一克服南洋、從此該會錦標之得主、更形顯露、強東屢戰皆捷、最有冠軍希望、蓋其唯一勁敵之崇德、已爲其所敗、此外則暨南被南洋所挫、而南洋則爲崇德克服、故此三隊、均有一次之敗蹟、而難與強東稱雄並駕、茲將昨賽情形誌下、

崇德勝暨南

雙方於午後三時開始接觸、裁判員劉雪松、崇德富戰鬥力、而暨南亦驍勇可取、借聯絡方面略形稍遜、故在上半時中、努力純屬崇德、右有玲瓏之李遂銀、左有矯捷之余季玉、分數恒在此兩人之手中造成、二節終了、崇德獨得二十一分、而暨南方面、則僅由張鎮和罰中一分、下半時暨南分數、節節增加、其表演一如男子、崇德雖強、至是亦無可奈何、惟以前者失分過鉅、終難超越、結果終被崇德以二十六對十六獲勝、

強東勝南洋

崇暨之戰甫停、東南之猛將繼起、雙方球藝精良、互抱奪標之志、其爭鬥之猛烈、一朝相遇、眞是棋逢敵手、故勢不兩立、開賽之紀錄、啓戰之初、雙方努力反抗、緊閉籃門、各守防線、支持若片刻、後強東秦浩然、得罰球之權利、獲中一分、南洋乃努力進攻、強東亦嚴加防禦、各無建樹者殊久、俄而南洋盧金瑤、在亂軍衝突之籃下、挺身擲入一球、於是軍勢突張、經許久之肉搏、又由胡雪雲獲得兩分、其勢之盛、幾使強東不能反抗、第一節比數爲四對一、第二節開始、盧金瑤又首建奇功、強東秦浩然繼之獲分、此時強東球勢漸有起色、而南洋之內衛堅固非凡、強東前鋒、雖百般衝擊、終難得破敵之策、惟有緊隨而已、上半時南洋以七對六占先、休息再戰後、強東將孫仿倫調任內衛、其唯一目標、爲監示盧金瑤之行動、恒擾亂強東之籃下、而孫仿倫則勇敢活潑、其戰術一如青光隊裏之董小培、強東得此邊防保障、頓形穩固、第三節比數、遂進而爲九與九之和局、最後一節、雙方各出全力相抗、精彩百出、強東秦浩然、身輕若燕、在緊張之局勢中、探入一球、遂以十一對九居上、南洋胡雪雲、亦急起直追、仍成十一比十一之平局、至最後兩分鐘、雙方將此比數保持甚久、秦浩然命中一球、結果強東遂以十三對十一獲勝、裁判員吳邦偉

▲強東

姓名及職位	技術犯規	侵人犯規	前鋒得分
秦浩然前鋒	一次	〇次	九
孫仿倫前鋒	〇次	〇次	二
程瞻桂前鋒	〇次	〇次	一
沈文英前鋒	〇次	〇次	一
譚幼沅後衛	〇次	〇次	×
許蘭英後衛	〇次	二次	×
周琴仙後衛	〇次	二次	×
結總	一次	四次	一三

▲南洋

姓名及職位	技術犯規	侵人犯規	前鋒得分
胡雪雲前鋒	〇次	〇次	四
吳佩萬前鋒	二次	〇次	二
盧金瑤前鋒	一次	一次	五
梁引明後衛	一次	二次	×
歐陽雪玲後衛	一次	二次	×
鄒愛寶後衛	一次	〇次	×
總結	六次	五次	一一

強東	一節一	二節五	三節三	四節四
南洋	一節四	二節三	三節二	四節二

鄧建中赴開封視察
民用飛機自滬飛豫

中華航空協進會中樞常務委員鄧建中、爲視察航空進行起見、將駕駛第三特別區民用飛機永克F十三號、於今日上午七時半、自本埠虹橋飛機場出發飛赴河南開封、該地黨政軍學航空各界、已來電準備歡迎、

萬國商團昨日檢閱

上海公共租界萬國商團、於昨日下午三時三十分、在靜安寺路跑馬廳內檢閱、到我國商團步隊兩隊、美國步馬各一隊、葡萄牙步隊兩隊、英國步隊、馬炮鐵甲車機關槍軍樂隊等六七隊、意大利一隊、日本一隊、俄國兩隊、共計十六隊、自三點三十分起、由總司令鮑來脫檢閱、至下午四時句十分即散、檢閱畢、尚擬舉行市街行軍、旋以天氣不佳而止、聞各隊不日將在極司非而路舉行遊藝會、

美展會最後之第三日
程霖生借座陳列石濤精品八十件

全國美展會、昨以參考品聯合大展覽、來賓異常擁擠、作品中如羅兩峰人物、王麓臺山水、董立宰華新羅八大石溪等及唐宋名作共六十餘種、無不精妙絕倫、李祖韓陳列田黃二百件、又近人遺作中如任伯年吳秋農虛谷倪星耕等數十家精品、每一作家除畫幅外、旁懸對聯一副、於書法中更可尋出作者天趣、觀賞者頗嘗搜集之不易也、今日爲程霖生大收藏家假座參考品部開始陳列之第一日、有石濤精品八十件、收藏精富、世所罕聞、定有一番熱鬧矣、

交部國際大電台地址
勘定浦東三林塘陸家灣二處
新設北平濟南兩電台已通報

交通部無線電事業、現正積極進行、前日該部爲建築國際大電台事、特派技正趙以廉會同無線電報話管理處長于潤生等、赴浦東察勘地址、茲悉大電台地址、業已勘定浦東三林塘及陸家灣兩處、佔地共約五十畝、以備分建收發兩電台基址、即將進行測丈、從事圈購建築、又悉管理處前日派員、分赴北平濟南廣州三處裝設之短波電台、刻北平濟南兩台、已正式通報、廣州台不日亦可通報、

紅社票房 彩排劇目

北山西路德安里一二三號紅社票房、現定於夏曆三月二十五日(即陽曆五月四日)星期六下午一時起、假座西藏路寧波同鄉會舉行成立彩排、日夜劇目極有精彩、茲照錄如下、日戲(一)吳慶祥之闖頂珠、(二)鄭顧之南天門、(三)邢鴻昌之女起解、(四)丁麗珍女士王雪廛成世昌之玉堂春、(五)方輔臣沈炳龍之殺軍別窰、(六)呂松馨王雪廛沈炳龍之全本御碑亭、(七)陳景塘吳老圃之捉曹放操、(八)黃聞鈞之審八頭、(九)陸洞華之寶州城、夜戲(一)方輔臣之黃金台、(二)成世昌之牧羊卷、(三)王蓮八之武家坡、(四)丁麗珍女士沈炳龍陳子雲之二本虹霓關、(五)陸洞華之拿高登、(六)王雪廛呂松馨之四郎探母、(七)夏禹鑰之西門豹、(八)沈炳龍之鐵影記、黃(九)聞鈞之打嚴嵩、(十)陳景塘吳老圃張滑鳴之全本空城計、

靈學會監製 治疫濟生水暢銷

民國路靈學會、自創設靈德堂乘號以來、營業蒸蒸日上、所製之治疫靈驗濟生水、尤爲暢銷、該水內服外用、莫不卓著、暢銷數年、口碑載道、華北關外一帶、批購者尤爲絡繹不絕、際茲夏令將屆、又值時疫流行、日來該會添工趕製、往往形忙碌、以應社會之需要、

天氣報告

天文台報告、昨日天陰有霧、氣壓無甚變動、有微風、最高溫度爲七二•〇、最低爲五五•二、預測今日有西北風、山東高麗日本海間天氣甚暴、黃海南部有變風、天陰有陣雨、

江灣大賽馬 今日之預測

▲第一次　九法郎　太不洋賽
(一)反落歐浦Fellowship
(二)卻明司登Charming Ostent
(三)勃來克大蒙Black Diamond II 色根

▲第二次　四分之三一哩　抵會馬賽
(一)湯姆阿金司Tommy Atkins
(二)卡卡Kaka
(三)回音Wien

▲第三次　五法郎　短距賽
(一)勃郎司東Brownstone
(二)格來揚拉恩夫Great Triump
(三)維落股Veterock

▲第四次　一哩　愛字平力賽
(一)地太軋海羅The Tiger Hero
(二)勿蘭特寶貝Flander Popppyh
(三)司比特夫脫Speedifoot

▲第五次　一哩　皮亞平力賽
(一)度克門Doenment
(二)亞而近納而Old General
(三)阿反亞夫好奴A fair of Honor

▲第六次　一哩四分之一　平力賽
(一)亞而勿林Old Friend
(二)蒙脫勃來克Mount Blano
(三)天老籬子Tier Law Mole

▲第七次　一哩四分之一　平力賽
(一)勃立生Brson
(二)可退興麥克Quotation Mark
(三)浙江Chekiang

▲第八次　一哩　拍賣賽
(一)克立司登騰Christendom
(二)亞立勃南Olibanum
(三)地卻脫鳥The Chatty Bird

▲第九次　一哩四分之一　抵會馬賽
(一)軋倫康不納Grand Compoony
(二)司必立脫亞夫聖老Spirit of St Louis
(三)溫寧泡司脫Winning Post

▲第十次　七法郎　康拔雷脫賽
(一)慢來巧浦Merry Chap
(二)河南Honan
(三)珂羅搭Cluda

▲第十一次　一哩半　火布夫爾賽
(一)海特羅脫林Hydroplane
(二)反翰凝來特Fairy Pride
(三)徐泥登Zenith ton

嚴查盲拆軍用電話
警備部通函各機關查照

淞滬警備司令部電話隊、查覺有人僞造該隊條戳、往海軍總司令部公安局拆卸軍用電話機情事、現由參謀處令知偵查隊嚴密偵查、並分函各機關、此後如所裝電話必須拆卸時、須有該處正式公函爲憑、以杜假冒、

中國化學工業社出品

花露水生髮油仍照原價
香水精廉價八折每打一元六角八分

本社三星牌花露水生髮油香水精等出品行銷各省已歷一十八年品質優美有口皆碑近因工料繼長增高本不得不略加售價以維成本茲爲提倡國產起見花露水生髮油暫不張價香水精更照原價廉售八折每打一元六角八分以陰歷四月底爲限
諸希
公鑒

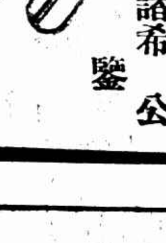

備有出品價目表函索即寄

總公司上海河南路四四四號
第一發行所上海廣東路六八號
第二發行所上海北四川路老靶子廣東街八號路北首
各埠均有出售

大新襪廠

大新街四馬路口

本廠精製男女絲襪線襪風涼麻紗襪童襪夏季汗衫法國化粧香品如蒙惠顧毋任歡迎

三大聖藥

強身補血 **維體康** 主治氣管各病 食滯胃薄 全身衰弱 婦女月經不調 產後血虧 肝胃氣痛等症均著奇效 (價目)每瓶一元八角

止咳化痰 **枇杷漿** 止咳潤肺 化痰平氣 生津降熱 功效偉大 (價目)每瓶一元 上海先施公司永安公司及各大藥房均有出售

痧疫聖藥 **九能水** 主治時疫急痧 霍亂吐瀉 中暑氣閉 水瀉寒痢 以及七十二種急痧凶症 服之有起死回生之特效 (價目)每瓶五分 每匣一元

●上海九能化學製藥廠有限公司發行 地址 上海晝錦里二馬路北首 上海先施公司永安公司及本外埠各大藥房均有出售

青年男女四人 尋死路方法不同

自縊—投江—鴉片—藥片

悮入情場二度自殺

遺書與母：也知聲名狼藉有辱門楣……

本地女子姚四英、現年廿一歲、幼時曾在滬西某女校肄業、於十七歲時憑媒嫁於徐家匯鎮西首潘姓爲妻、在家不守婦道、酷愛自由、不受家庭之管束、前年廢歷四月初八日、因遊靜安寺、結識一張姓、自後四英常來張處、端節後、遂背夫組織小家庭於西門典當弄、與張實行同居、後張因事離申、四英不慣孤衾獨宿、日往遊戲場中、遂又被一伶人引誘姦佔、未久亦遭擯棄、既不得入張氏之門、亦無顏見本夫之面、四英至此、進退兩難、自殺之念、由此而萌、遂於前晚十時、潛至外灘投浦自盡、經舟人救起、送往許家宅乃兄祥生家中暫住、經伊母王氏一再嚴詰、四英終無一言、後見母兄等均已熟睡、即行解帶自縊、幸經家人察覺尚早、用姜湯灌醒、並在衣袋中檢獲自殺遺書一封、照錄於後、

母親大人尊鑒、兒自投生以來、已廿一寒暑矣、正在妙齡青春、本當力圖上進、何奈情魔纏繞、欲罷不能、以致聲名狼藉、有辱門楣、清夜捫心、不無愧乎、故早宜决計自殺、提醒青年覺悟、今得全屍而死、猶爲萬幸、還望母親勿以爲念、保重身體、扶養孤弟弱妹、以慰先父於地下、女兒四英絕筆、十八、四、廿五、

被家庭逐出的 一對情人困於經濟

旅館中勢難長住 雙服毒救活其一

少年甘家焜、字覺文、二十二歲、幼在城內第一小學讀書、畢業後、入愛多亞路雜糧交易所任職、嗣因放蕩失業、於是常走街巷、尋花問柳、昨晚七時、竟與一少婦同在江南旅館服毒自盡、少婦已死、甘亦危險、

○少婦係甘兄之戀人、名陳秀英、又名素影、二十歲、體態輕盈、與甘兄十分情篤、曾經發生肉體關係、甘眼見斯狀、不無心熱、乃百般勾誘、欲奪爲己有、旋秀英果移愛於甘、最近熱度甚高、互有偕到白頭之約、甘兄雖知此情、但無力奪回、於是私告父母及陳之家長、雙方遂各被逐出、

○甘焜英無法、乃於本月十四日下午、雙雙私奔、匿諸愛多亞路江南旅館四樓四〇二號、每日房金二元有零、三四日後、兩人經濟拮据、昨日因房飯金無着、甘將嗶嘰長衫脫下、呼茶役送至帳房間作押、帳房拒之、焜英益窘、下午二時許、午飯尚未進、餓後憤極、各將鴉片納諸口中、同衾而臥

○傍晚時、茶役入房見狀、秀英已死、甘則一息奄奄、急報捕房、送醫院醫治、但亦已危險、檢其房中無行李亦無遺書、至深夜、甘稍能言語、說出家住城內方作公所後何家弄六十六號、巡捕房派人報告後、甘兄即匆匆趕來探視、至秀英屍身、則已車入同仁輔元堂待驗、

效勞黨國的一個女軍醫

—李惠英女士— 逆旅中服毒遇救

□三盒安神藥片一齊吞下
□事前並未有厭世的表示

廣東女子李惠英、十九歲、曾肄業於香港某醫學校、未卒業、北伐軍興、女士投筆從戎、經何香凝介紹、在白崇禧部下充當軍醫、後隨到河南馮玉祥部下第二集團服務、於三年前識同鄉馮天英、馮年二十、亦在馮部下充當軍需、與李感情甚洽、訂爲夫婦、尙未成婚、

本月十二日、李馮同由南京來滬、寓交監師路華商旅館二十三號、外標李姓、馮因患病、由李親開藥方、爲馮醫治、昨日十二時許、李至五洲藥房配藥、並購羅氏阿爾安神藥片大小三盒、四時許返寓、先將馮之藥配後、潛在門外吞服藥片多量、馮未察也、

李服藥片後、即登床就寢、順手取枕畔書本翻閱、並向馮云、「明日下午五時叫我起身、」此時馮察得桌上空盒、並在床前檢得藥片仿單、知係安神藥片、服之過量、必生危險、遂起驚疑、李此時已入酣睡狀態、急送醫治、聞尙無礙、

據馮云、二人情感殊佳、李來滬後、除每日……

蘇州河 撞船傷人

船夥大意中之不幸

前日午後五時許、有唐金法之空煤炭一艘、疾駛於蘇州河山西路橋下、竟將在前之張哈山空柴船猛撞、張船扭舵不住、橫靠於該橋堍下、不能轉出、一時交通爲之阻塞、後面曹根金之麵粉重船駛來、未及避讓、復與該煤船右舷相撞、激斷搖櫓一枝、煤船夥張興立墮落河中、經柴船夥用竹篙救起、詎不幸又將張喉部戳破、血流不止、當送醫院療治、聞傷勢頗重、

逼死一命

船夫吞鴉片 質油布

船戶李有郎（四十七歲崇明人）、向人分拆（合夥之別名）駁船一只、才郎爲船老大、近兩月間積欠林工資九元、向索無償、遂將船上油布攜去質洋化用、李無力回出、當油布爲船上緊要物件、而一時又無款取贖、因此情急、於前日（二十五）夜購鴉片、在船上吞服自盡、迨晚聞毒發呻吟、即經人舁送急救醫院、醫治無效、至翌日下午六時身死、當即舁回浦東家中、李之胞弟李有根到來、告浦東楊家渡三十一號有根以乃兄實遭林才郎逼死、即投控三區一分所、將林拘獲、昨將兩造併解地方法院請辦、詢奉朱檢察官研訊一過、判候複訊核奪、

闘一時之快樂 㗖三年半官司

老西門翁家弄二十七號成衣匠蘇州人周阿根、其十三歲女兒林弟、遭同居灶披內之彭順龍誘至房中、加以強姦、事後由周將彭扭控二區一所、解送地方法院偵查結果、提起公訴、前日奉沈推事官公開審理、周阿根投案訴稱、伊女遭被告誘入房中強行姦污、旋以林弟不便刺痛、向之盤詰得悉、請求究辦、質之彭順龍、供因一時性慾衝動、故用指挖其陰穴、至於強姦則未曾姦進等語、當經開官宣告辯論終結、昨日宣判、姑念强姦尙未遂、減等處有期徒刑三年六月以儆、

出艙看野景 慘死濁浪中

無錫快船王大生、近由錫將木行經理之與均元家屬往杭州進香、事畢還回、前日上午由船開回時、駛在龍華附首、見其子長生根生與妹等出艙立在船頭閒看野景、忽潮浪湧來、根生立足不住、被浪激落浦中、船伙上前拉救、亦失足落水、幸諳水性、未遭溺斃、惟根生已不知去向、

妙齡女偕一男子 徘徊渡口

自言曾入娼門 浦東尋親未遇

前日深夜、有穀髮妙齡女子與一男子偕行至浦東擱浪渡口、徘徊觀望、崗警見疑、上前盤詰、若輩語言支吾、並覓旅館投宿、該警以其口音各異、當即一併帶至公安局第三區、據該女子稱、名吳阿鳳、寧波人、二十一歲、前被人賣入妓院內爲娼、去年陰歷臘月遇恩客爲贖身而出、即隨李爲妻、住偷鷄橋財神弄內、今日偕李來浦東尋親未遇、因天色已晚、故擬投宿客棧、並無別故云云、質之該男子即李登寶供稱、通州人、二十六歲、向業電燈匠、現在無事、餘話與吳女子略同、該區長諭候查明核奪、

東西華德路盜匪

沿路開槍 死傷兩人

五金號損失祇八元

虹口東西華德路志成里口八十九、九十號同昌棧五金號、昨晚七時半、突來顧客二人、一衣藍衣長衫、一衣黑色夾袍、頭戴銅盆帽、年約三十、欲買五金雜物、當時店夥等認以爲眞、一夥即取出物件、任彼等選擇、詎衣藍布長衫者、即向該夥云、此貨不合於用、且價値太昂、雙方正在論價之際、衣黑色夾袍者、即抽出手槍、走入帳房間、舉槍向該帳房恐嚇、一面即在帳桌上刦去銀洋八元、當行刦之際、店夥等即命一學徒出外狂吹警笛、盜等聞聲、情急心慌、奪門向東而逃、並恐有人在後追趕、遂放手槍四響、奔不數武、即折入志成里內、亦開放三四響、當時被傷者二、一爲寧波人邱陳氏、七十歲、家住志成里三弄四號、一爲設計攤擺於志仁里口鴻昌祥洋貨店門首、一彈擊中左手、一爲丹陽人盧玉麟、四十四歲、家住唐德路永昌里口二七二三號（其兄森華開設春餘堂藥草舖、）昨晚七時許、赴志成里二七四號友人盛阿四家吃定親酒、斯時適在里旁小便、被流彈擊中左胸、當時倒地身死、後經虹口捕房偵差之華捕聞聲到來、即回捕房報告、調派中西探員前往出事地點、調查一過、一面將受傷之老嫗車送同仁醫院、轉送廣仁醫院醫治、盧屍送斐倫路驗屍所、

劇盜三次漏網

—常熟刦犯高全团— 婦人大鬧茶園

有在常熟縣迭犯夥刦案之劇盜高全团等多名、逃匿滬上、今年廢歷正月間、經該縣縣政府偵探倪守業來滬、在閘北地方將高緝獲、一七號之鹽城人傳少卿帮同倪探緝拿餘黨、詎傳帶同高盜往返捕金時、因偶不經心、高忽脫逃無踪、倪探乃將傳帶回該縣政府、令飭押交高盜到案、傳妻呂氏以丈夫羈身囹圄、慌恐萬狀、四出託人營救無效、後高盜又經緝獲、解由公安局轉送法院、開庭審訊之下、以無原告、即將該盜釋放、前傳因此被押於常熟、其妻呂氏前日忽又瞥見高盜在閘北大洋橋義興茶園內、敢上前拘拿、被該園主唐桂寶阻擋、謂須有偕同來察同來、始可拘人、氏無奈、即返身至附近鳴警、而唐已將高縱逃、而將本人亦逃匿無踪、昨日上午十時半、氏復往該茶園探唐無着、乃向唐妻周氏質問、反遭辱罵、呂氏憤不可遏、即邀集數人將該茶園桌凳茶壺等物件搗毀、旋由崗警到來、將周呂二氏一併帶入四區公安局、解送法院核辦、

中華新路捉綁匪 應同西・・潘香應

五區公安局昨晨七時據公共租界匯山捕房包探投稱、有綁票匪匿居閘北中華新路仁順里十八號、請派警協拿、當經飭警多名、會同馳往、拘獲通州人應同西潘香應兩名、帶回區署、陳區長略詰一過、諭交來探帶去解究、

青浦鉅案盜匪

炒米浜捕獲三名

青浦縣趙屯橋水巡巡船、前被大批土匪刦去步槍九支、傷斃長警數名、復被在該鎮擄刦商店十餘家、各情曾誌本報、茲悉駐閔行江蘇水上公安隊第一區偵悉有是案匪黨多名、匿跡閘北炒米浜草屋中、遂飭探江得玉、於昨晨零點卅五分、乘匪等正在睡鄉之時、會同駐滬閘北該區第三隊偵探劉同祥、投四區公安局報請協緝、梅區長即飭幹警江祝賢劉鴻瑞偕同馳往、捕獲邱樹領時步茲雍懷祥等三名、並抄出邱匪照片二幀、帶區略訊一過、諭解公安局、轉送歸案訊辦、

華東排球錦標

昨在蘇預賽

東吳金陵得決賽權

明日決賽

華東四大學排球錦標比賽、定昨明兩日、在蘇州東吳大學內舉行、因之江在停辦期間、加入者、共計三校、玆列三校陣線比賽時間及成績如左、

▲東吳陣線

第一排　唐文銘　周子雲　何襄明
第二排　侯學敏　陳福璵　黃仁泉
第三排　王守芳　周沛霖　伍官喜
幹事江振德

▲滬江陣線

第一排　韋幹貽　魏約翰　郭𢪽
第二排　蘇啓楨　周珍堯　陳揚奇
第三排　曹朝聘　張亦新　汪今鵬
幹事邵鴻香余茂功

▲金陵陣線

第一排　汪德普　李卓敏　姚一鵬
第二排　夏進平　余郁子　吳凱民
第三排　熊巖龍　劉榮漢　張義榮
幹事劉汝俊

▲第一次　廿七日上午十時、
東吳勝滬江、
（第一局）東吳二一滬江十三
（第二局）東吳二一滬江一〇
裁判員李飛雲

▲第二次下午三時起
金陵勝滬江
（第一局）金陵二一滬江一六
（第二局）金陵二一滬江四
裁判員李雲飛

東吳金陵得決賽權、定於明日下午四時、仍在東吳大學決賽、又滬江大學臨時組織籃球隊、於昨日下午五時、在東吳大學與東吳無錫同作友誼比賽、結果爲三十六與三十二之比、東吳勝、

第一屆十七哩

馬拉松賽跑今晨舉行

八時三刻起步

上海西人業餘體育會、最近發起一長距離賽跑、定名馬拉松賽跑、積極籌備、將於今晨八時三刻起、在靜安寺路卡德路口起步、以跑馬廳大看台前爲終點、計程有十七哩又一百碼、路線與萬國競走同、計加入者有中・美・英・日・俄・葡・德・韓・諸國、賽員達五十餘人、我國方面有長跑健將陳虎舟・黃勝白・兪成効・等五人加入、爲代表精武體育會者、另外一人則萬國商團之華隊員、比賽時絕對取締引進員、査此次競賽、爲海上之創舉、該會設備殊周密、且在南洋大學附近之虹橋路、離起點八英哩處、特備茶水、以供賽員中途解渴、屆時各國健兒、在春光柳綠之大道上、又將各顯身手、

上海排球會

今日秩序

隊名及組別	時間	裁判員
復旦與南僑（排）	一時半	吳邦偉
東亞與嶺南（球）	二時半	黃文建

昨賽結果

浦光勝泉漳……二對一
英華勝東亞……二對一

上海排球聯合會、昨有二組應戰、於午後一時半起在勞神父路中華足球場舉行、第一場爲浦光與泉漳之戰、裁判員黃文建、浦光實力雄厚、精熟欄等術、而尤以中堅陳寶球爲最佳、第一局浦光以二十一對十三占先、第二局泉漳大圖反攻、果然得利、以二十一對十六勝、雙方各勝一局、乃再作第三局之爭、以決勝負、結果仍爲浦光以二十一對十一獲勝、比數爲二對一、勝利屬諸浦光、第二場爲英華與東亞之戰、裁判員黃文建、雙方實力平均、爭鬭亦烈、結果第一局爲二十一對十、英華勝、第二局則東亞以二十一對十六獲勝、第三局又被英華以二十一對十五勝、比數爲二與一之比、勝利遂屬英華、

市二次國術考試

昨日開幕今日決賽

上海特別市第二次國術考試、于昨日（二十七）上午九時起、在市立第一公共體育場舉行開幕典禮、應試員姓名如下、朱劍雲・秦鶴彭・羅念慈・高宗漢・宋銀千・王季仁・包介眉・浦湧・王杏生・王忠孝・梁佩・梁耀宗・包文雄・程慶祥・鄔華年・劉思發・兪茂德・林無我・王金榮・劉紹棠・陳愼堂・陳金發・梁玉崑・朱嘉鑫・韓東坡・蔡萬鑫・邵國鈞・趙椒係・周介眉・華鴻禧・張國華・王樹田・劉振華・趙飛霞・張長海・時漢章・周永貴・田瑞芳・程錦章・施維德・朱和春・王春泉・江燦昌・施家驄・陳鶴青・陳子明・周興聲・沈學琴・黃紀莊・李六潤・袁毅夫・秦尝蓑・趙雲寶・王鳳桐・黃芝盛・許厚生・柳鴻聲・毛亦文・劉欽俊・蔡文思・宋敬修・朱雲清・茅晨更・王鳳章・田瑞五・田秉義・李成希・韓冠洲・盛長滿・吳習安等、上午各應試員表演拳術各一套、午後開始表演器械、二時半演畢、又有褚民誼表演太極拳及器械、劉德生表演模範摘錦等、後由衛生局派員來會、將各應試員一一測驗、如身長體重及視聽等、均詳細測明、並用褚民誼之測力器、測各人之力氣大小、定今日上午九時起、開始決賽、下午閉幕、

商務職工與中華公學

比賽籃球

五十九與九商務勝

商務印書館發行所職工合組籃球隊、前晚（廿六）與中華公學籃球隊在慢因巴健身房作友誼比賽、結果爲五十九與九之比、商務勝、

揚州中學

得籃球網球複賽權

本年中央大學區中等學校聯合運動會中之球類比賽、已分別規定在各地舉行、四月廿二日揚州中學與淮陰中學比賽網球（地點在揚中）由揚中租化波師陸靜蓀擔任評判、結果單打雙打均爲二比零、揚中勝、廿四日下午四時、仍在揚中舉行籃球比賽、由揚州教育局黃秀野擔任評判、結果爲三十二比七、揚中勝、故兩種球類複賽權、均爲揚中所得、

中大昨日舉行運動

二十七日南京電、中大二十七日舉行第二屆春季運動會、

清心中學童子軍

前晚舉行遊藝會

前晚七時、清心童子軍在該校[illegible]舉行遊藝大會、來賓千八九百人、濟濟一堂、頗極一時之盛、[illegible]

滬大繼續開辦

華東暑期大學

[illegible]

北大同學春季大會

旅滬北大同學會、定於二十八日（卽今日）正午十二時、在四馬路大西洋西菜社舉行春季大會、並由胡適之先生出席演講、昨已由該會文書股發出通告、凡北大同人雖未接有通告亦均歡迎到會、

組織十分周密

暗設機關預備潛逃

杳勘龍門路大賭窟　帳房在對門　電話互通消息

龍門路三德里三十九號之賭窟、茲已二度被捕房破獲、已誌前報、臨時法院承審該案之推事羅人驥君、昨日午後五時、爲該賭窟設有種種機關、故特親往杳勘、當勘得三十九號房屋係位置於三德里衖內之轉灣弄中、該屋爲三樓三底、其對門係四十號、而該衖之轉灣處則裝有木栅一道、把風者可站於木栅門首、偵聞風聲、即將栅門緊閉、隔絕交通、至三十九號之大門、亦裝有鐵栅、是日預備隊到達時、木栅雖未關閉、而以阻於鐵栅、無由入內、乃從旁側之窗口爬進、則係樓下廂房、推若由此而往對面之廂房、須從客堂後面之側門出入、蓋對客堂之房門、已彼此隔絕也、所謂機關者、即裝設於廂房中、緣其後壁有一門、由此門而出、則爲一黑暗之小弄、弄尾又一小門、四壁粉牆、初無顯著之破綻、細處之、微有痕迹、若就此處力推、則嵌入牆壁之門、呀然而闢、門外爲曠地、故賭徒聞聲輒從此路而遁也、該賭場之帳房設於賭場對面四十號樓上後廂房、室內陳列多爲紅木器具及賭簿賭籌等等、其前廂房並裝有電話、可與賭場互通消息、故其設備不可謂不周、羅君勘畢、即行返院、而所有紅木器具與夫賭簿賭籌、則由捕一一車往捕房暫爲保存、聽候法院核辦、

自來水龍頭上 江北人自縊

住居虹口通州路底義興里廿五開頭之江北人李某、因不堪貧困、無與、故常抱厭世主義、昨晚五時許、在自來水龍頭上、用帶自縊、迨人覺察、已氣絕身死、

藏鎗加重判處

徒刑一年八月

蘇州人龔阿二（林秋生）因於本年二月廿日在[illegible]拾一支、子彈一百粒、被虹口捕房中西探查獲、拘解臨時法院訊明、判決[illegible]罰金一百元、[illegible]提起上訴、[illegible]判決、[illegible]處徒刑一年八月、[illegible]

形形色色

復船沉貨

[illegible]

電線斷落

[illegible]

爲犯從辦

[illegible]

誘姦借逃

[illegible]

入城窃作

[illegible]

更正

[illegible]

場商行市

銀拆似鬆
釐市前堅後平

▲洋釐　昨四月二十七日釐市前堅後平、計有二毫半差次、早市計爲七錢二分九釐、午後七錢二分八釐七五、比較前午回落半釐、各埠稍有裝出、而蘇款講者仍多、銀行略有出入、票匯各欵一百餘萬、計拆兌小洋一百廿二元一角、銅元二百九十七千八百文、江南小洋平平、上午六錢一分八釐、下午六錢一分八釐半、廣東雙毫加半釐、上午五錢八分八釐二五、下午五錢八分八釐半、銅元四百十六千文、短去一千文、衣牌小去九文、計二千九百九十文、角坯二百四十四文、貼水五十五文、

▲銀拆　昨星期六、各銀行辦公半天、收欵不少、匯劃收進數十萬、又貨欵及各項匯票等約共三百餘萬、各莊收解不少、而銀拆似鬆、早市轉爲八分、下午六分、比前午回落三分、銀行掛牌八分

外匯略有伸縮

昨爲星期六、銀行向例半天辦公、匯豐掛牌各匯一致更動、計英金縮二五、爲二仙令五辦士半、美金縮五角、計五十九元六二五、法郎縮十五元、計一千五百廿五元、印度降一元半、爲一百六十四羅比二五、荷蘭小去一元半、爲一百四十八盾五、德匯小二元二五、計二百五十一馬克五、坡匯加八七五、計九十四兩七五、香港加二五、計八十兩〇二五、東匯加七五、計爲七錢五分半、大條回縮、匯兌不更、印匯小去五元、計五十八羅比〇二、滬市英美日三匯內盤略有差次、惟結果和上日彷彿、不相軒輊、正謂明緊暗不張、乃標金上落未定、人心忐忑、華商以日金計有一百幾十萬元、銀行如正金三菱等有所買進、台灣三井興業等則有賣出、英金銀行稍有對做、華商只有二三萬磅出入、美金亦僅結進二十萬元、市氣平淡、午後乏市

▲英匯　內盤平穩、只有〇六二五伸縮、華商少數出入、上午七月份賣出價二仙令六辦士三一二五、進價六辦士三一二五、近期出價六辦士、進價六辦士〇六二五、匯豐與華比對做八月一萬磅、價六辦士三一七五、華比售與東方工商六月二萬、價六辦士一八七五、又出七月一萬、六辦士三一二五、麥行進九月一萬、價六辦士四三七五、午時七月出價六辦士三一二五、入價三一二五、六月出價六辦士一八七五、入價二五、

▲美匯　內部和平、未有變化、交易不旺、上午七月份出價六十一元二五、進價六十一元三七五、近期出價六十元八一二五、入價六十元〇九三七五、正金出六月五萬元、六十一元一二五、匯豐出五月五萬元、價六十一元、三菱出六月五萬元、係三井買進、六十一元一八七五、對做日美匯兌、午時收盤、七月出價六十一元二五、六月六十一元二五

▲東匯　內盤計有二五盤轉、人心未定、華商投機家時出時進、爲數一百幾十萬元、上午七月份賣出價七四一八七五、進價七四〇六二五、六月出價七四〇六二五、入價七三九三七五、正金買五月十萬元、價七三八七五、三井台灣出六月廿萬元、價七四〇六二五至七四一八七五、又出十萬元七四、正金進十萬元、價七三九三七五、又買十萬元、價七四、三井出十萬元、七四一二五、午時收市七月份出價七四二五、進價七四一二五、六月出價七四一二五、進價七四、八月出價七四三七五、進價七四二五、午後乏市

大條續縮

昨據倫敦電訊、大條銀近遠期均又縮一二五、同爲念五辦士半（合英金二先令六辦士一二五）、中國賣出市況平平、又美銀價亦續降一二五、計五角五分一二五、英對美跌三十二份之三、日美勿更、計四十五元、日英加三十二份之三、爲一先令十辦士二

標金變化不測

昨（二十七）日標金變化不測、時漲時跌、殊無把握、於是匯票隨之升縮、同業心理異常恍惑、自早市計降數錢、英匯掛縮二五、既已掛縮一擋、當即回高一兩四五錢、繼因廣幫出籠、日金亦低、遂已下瀉一兩七八錢、僅爲六十二兩左右、午時復以上升、乃匯票易挺、銀行有所吸進、且場面上條子甚涸、計提高一兩八九錢、最後各號稍有售出、致降一兩〇、總之市面之變動、難以預決、至於各號交易、進出相均、元亨泰興志豐永元茂永順利等均有買進、有時亦稍售出、恆興大德成餘大福昌等、均已賣出、而恆興多頭脫手僅數百條、數千條之多、又零戶等時出時進、物品條子買賣不鮮、前市情況如後、午後因逢星期六、向例無市、六月份開盤三百六十二兩五錢、略小二錢、大條縮小、匯兌勿更、致價未見良好、毛盤僅計六十二兩一錢、匯票平平、六月份日金向結七四〇六二五、七月七四一八七五、至後加上兩許、先令開出已縮二五、美金縮五角、日金加七五、時爲六十三兩光景、旋後買戶見多、三菱買八月七四三一二五、故十點時爲六十三兩六錢、往後廣稱等售出匯票亦縮、計減一兩餘、總因六月日金可結七四、華比售出七月英金六辦士三一二五、俄商銀行吸進六月日金七四、竟至十一點〇、幸爾降爲六十一兩八錢…… [illegible]

債市趨勢仍定

昨（二十七日）華商證券交易所各債現貨市面做開種類尚多、故交易略盛、前日計成交總理六厘、二萬一千元、七長一千元、善後公債三萬四千元、捲煙券一萬二千元、續發二五券三千元、金融長期一萬五千元、又九六公債五千元、期貨市況各債仍祇開做五月期一種、市況較前更形平淡、各方人氣、亦頗觀望靜定、計全日成交總數爲一百六十萬元、內整理六厘四十六萬五千元、善後公債四十八萬元、續發捲煙二十三萬元、續發二五券二十二萬元、金融長期十一萬元、七長祇九萬五千元、至各債市價、因賣買人氣依然呆滯如前、羔在交割將屆之時、各方均無甚新進展、是以債價趨勢仍呆穩、惟以買氣尤定、故續有下疲之勢、但上落堪微、僅一二角許之出入、特續整捲煙、及善後則較爲堅俏、較前日續發捲煙下月期不動、遠期大三角、善後微好五分、其他如七長整六續發二五均小去一二角、金融長期變動尤鮮、靖定不動、又明日爲本月期交割之期、故無市、

粉小麥大

昨日上午粉市、各月份均比上日後市略爲跌小、但數甚微、其小度自二厘起至五厘半爲止、可算無大變動、午後開市時、天雖午雨午晴、在理應看小、詎知各盤做出、仍趨不得、形勢…… [illegible]

棉市益復不振

昨（念七日）紗約棉市均以棉產順利及天時良好而跌、後以空頭補進而旋、計各月期價小去十六至十五個磅音…… [illegible]

平津漢　匯水均趨低

[illegible]

紗市續跌

[illegible]

市價一覽

四月二十七日（星期六）市

●國外匯兌　●國內匯兌　●金市　●銀洋錢市

[illegible]

●華商紗布交易所　●上海麵粉交易所　●上海物品證券交易所　●上海華商證券交易所

[illegible]

▲船期▼　進口輪船報告（四月二十七日）

[illegible]

▲出口輪船報告▼　▲外洋輪船報告

[illegible]

咳

痰梗在喉·咳而不出·
常至胸喉刺痛·氣喘不息

保肺漿 確比任何藥品爲佳·服了數次·能使我痰薄而潤·咳亦減少·再服幾次·也許可以除根·洵爲出衆之治咳良藥啊·

價目　保肺漿

上海四馬路中　太和大藥房總發行

全國各埠分店各藥房均有出售

上海搬場公司

服務最久

拆裝搬運　傢俱　婚嫁　行李

治咳專家　**唐拾義**　防癆久咳丸

無線電演說

請用電灶　省儉靈便　清潔衛生　無往不利

每月租費一兩　裝費概免

工部局電氣處

樣子間　外灘沙遜房子　辦公處　福州路十七號

電話六六三〇一

請飲　**上海啤酒**

各大菜館洋食酒店均有出售

Kodak

室內亦可拍照

家庭中又添了一件樂事

柯達鏡箱之鏡頭。製造今更精美。無論何種光線。皆可收入。因此室內亦可拍照。成績之佳。堪與戶外光足者比。君亦欲爲嬌妻佳兒在室內拍照乎。請用柯達鏡箱與軟片。一試便知其妙。柯達拍照。容易簡便。不問室內戶外。晴雨暗明。如有機會。人人可拍。

美商 **柯達公司**　上海圓明園路廿四號　分行 天津英界中街一百廿一號　香港德輔道中六十七號

柯達B式自發袖珍鏡箱靈巧精妙集光準確拍出底片秋毫畢露

柯達　KODAK　(18-4)

時報廣告部啓事

即日起圖畫時報廣告價目改用行數計算如下每行限三寸半高計三十四字三行起碼每行每次大洋七角

今日戲目

常年義務送登

電影

戲院	地址	片名	時間
夏令配克	靜安寺路卡德路口	爵士歌者	二時半　五時半　九時一刻
卡爾登	靜安寺路派克路口	拼命奪美	二時半　五時半　九時一刻
光陸	博物院路	拼命奪美	二時半　五時半　九時一刻
大光明	靜安寺路	大鬧天空	二時半　五時半　九時一刻
奧迪安	北四川路	愚人得利	二時半　五時半　九時一刻
好來塢	海寧路乍浦路	鐵血靈犬	二時半　五時半　十一時
北京	北京路貴州路	女學生艷史	二時　五時半　九時一刻
武昌	東武昌路	太子爭風	二時　七時　九時
通俗	大東門	少奶奶的扇子	二時　七時　九時
上海	北四川路	兩性之爭	二時半　五時半　九時一刻
愛普盧	北四川路	浪漫春光	三時　五時半　九時一刻
東華	法租界霞飛路	神仙艷舞	五時半　九時一刻
東海	東西華德路	成人以後	三時　七時　九時一刻
東南	民國路	風流俠客	三時　五時半　九時一刻
共和	西門外方板橋	火警	三時　七時半　九時半
百星	老靶子路	可歌可泣	三時　五時半　九時一刻
奧飛姆	五角場	人妖	一時　三時　六時半　八時
中央	六馬路	時勢造英雄	二時　五時半　九時
新中央	海寧路	懺悔	
恩派亞	法租界霞飛路	荒塔奇俠	三時　五時半　九時一刻
卡德	卡德路	鐵蹄下	三時　七時　九時
萬國	虹口	九曲樓	三時　七時　九時

舞臺劇

戲院	地址	戲目
中華	吉祥街	離婚（二時　七時　九時）
世界	北四川路	大俠復仇記（三時　六時　八時）
共舞台	法租界	日戲二本　武則天
第一臺	四馬路	日戲四本　夜戲五本　開天闢地
上海舞臺	四馬路	日戲頭本　夜戲二本　黃慧如
大舞台	三馬路	日戲　蘆花河　夜戲　頭本孫龐鬥志　盜御馬
更新舞台	開封路	日戲　天下第一橋　夜戲　天上斗牛宮

全國美術展覽會　表演節目　今日下午二時起

黃鶴樓　提放曹　殺四門　打鼓罵曹　定軍山　金鎖計

十八年四月二十八日 APR. 28, 1929.
每逢星期三星期日隨時報附送
第五百五十七號

時報畫刊

九句曳民

徵求國際國家地方社會紀事名人閨秀科學體育遊藝時裝美術考古遊覽古跡名勝風俗人種動植物以及種種珍奇特異照片凡足以增閱者之興趣者本報異常歡迎酬金從優如有必須寄回之照片請於背後寫明住址以便檢還

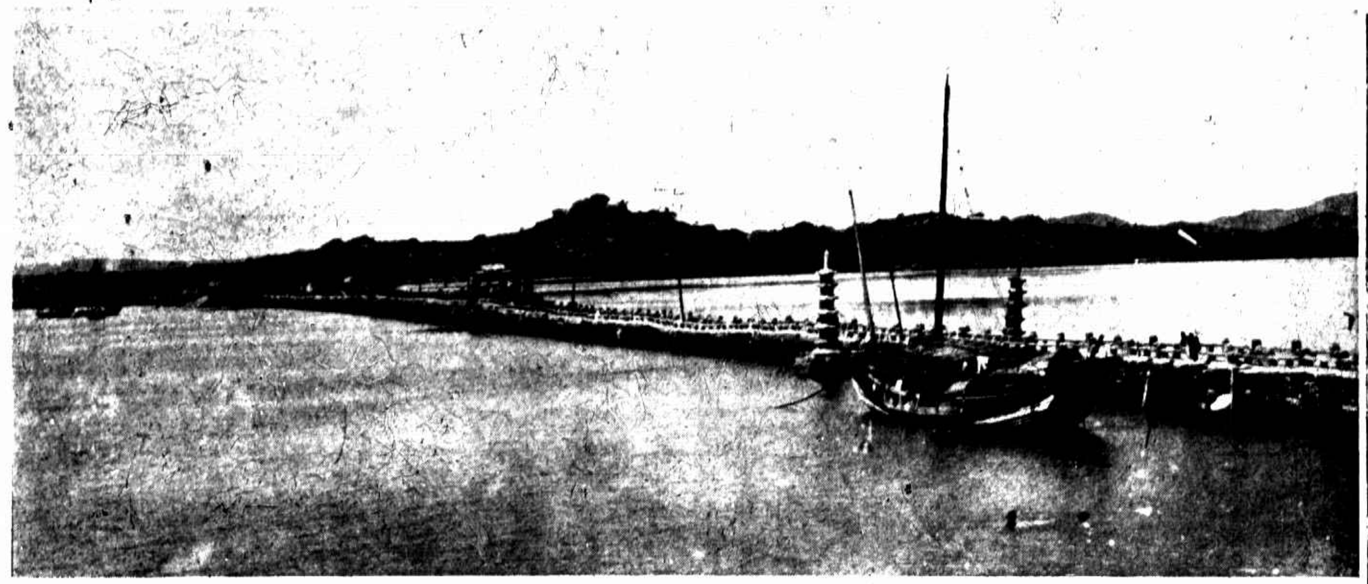

福建泉州洛陽橋一名萬安渡石橋開工於宋皇祐五年竣工於嘉祐四年費時六年分水鑿四十七空長三千六百尺闊十五尺費錢一千四百萬文主其事者爲盧錫王實許忠及僧義波宗善等十五人籌募而成其功大矣大書家蔡襄有記此非特爲泉州第一橋其工程之偉大可稱世界第一（按宋元時泉州爲世界最大商港見「Marco Polo」之中國記故能成此大橋）（張驥）

The Lo-Yang Bridge of Chuanchow, Fukien, 3600 ft. in length and 15 ft. in width and with 47 arches was built for six years 1053—1059 A. D. of Soong Dynasty 14 000,000 cash were subscribed for this gigantic work, while Zayton (Chuanchow) was the world largest port during the Soong and Yuen Dynasty (Marco Polo).

橋上（馬女士）（王一飛）

Miss Ma standing on a bridge.

池畔　左至右畫家趙含英女士吳馬
蘭女士魏弱男女士　（黃梅生）

Artists Chao Han-ying, Wu Ma-lan, and Wei Zai-nan were enjoying themselves on the river bank.

福州定光塔　（楊樹堅）

Ding-Kwang Pagoda of Foochow

春漲桃花放棹遊　（陳傳霖）

A barge floating on the calm lake.

吳門名畫家趙含英女士（女士爲全國美展徵集委員）（黃梅生）

Miss Chao Han-ying, an artist of Soochow.

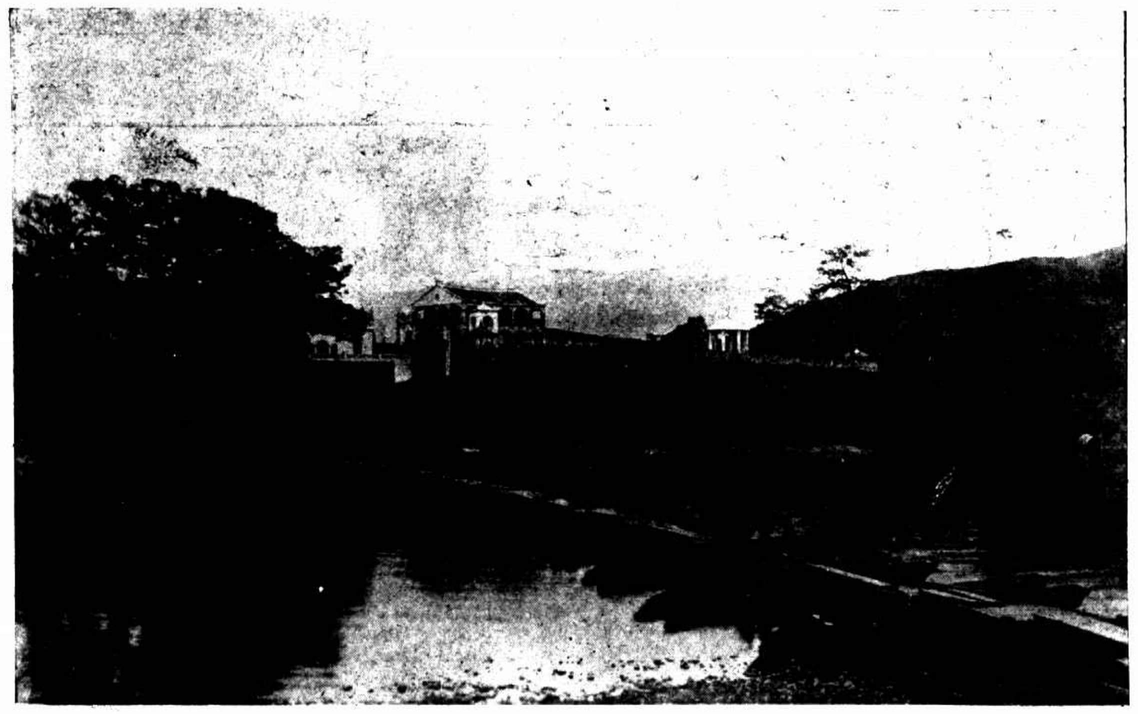

漳平中山公園之浮橋

The pontoon bridge of Chung Shan Park, Changping.

杭州石屋洞中之遊者　（厲分）

Excursioners in the Stone House Grotto, Hangchow.

法故福煦元帥之靈櫬置砲車上以七馬引之向前經過女帝館前法女傑聖若納達克銅像下衆均脫帽向此五百年前之救國女英雄致敬禮砲車左右執紼者十二人車左第一英國白魯美爵士第二美國潘興將軍法國陸軍總長班樂惠則在車右（圖中適居白魯美與潘興之間）

This photograph shows the gun carriage, drawn by seven horses, bearing the coffin of Marshal Foch passing along the Rue de Rivoli, in front of the statue of Joan of Arc, which was saluted by those in the processions. Among the pall bearers were Field Marshal Lord Plumer (Great Britain) and General Pershing (United States) who walked first and second respectively on the left of the coffin. Between them is seen the head of Mr. Painleve, French Minister of war. The pall bearers included the permanent secretaries of French Academy and the Academy of Science, the French Marshal Petain Franchet d'Esperey, and Lyautey. Marshal Caviglia (Italy), General Ceunink (Belgium), General Romer (Poland), General Gouraud, Military Governor of Paris and a representative of ex Service men. Many people watched the procession from the balconies of the Hotel Rigina which is seen in the background.

香港步律活山道（聲文輝贈）

A path in Hongkong.

福煦元帥舉殯日各國代表送殯之最前方有三親王英王儲居中沐納居左而比親王居右其後爲各國駐法大使

A groupe of foreign notabilities in the procession. The Prince of Wales, wearing the uniform of a colonel of the Coldstream Guards is seen in the front row, between Prince Charles of Belgium, on his left, and the Prince of Monaco. Following them are various members of the diplomatic corps.

春江水暖（胡稚卿）

A landscape

國貨脚踏車
大興車行首先製造
六種商標
歡迎
國內同胞　軍政機關　團體學界　一致提倡　熱忱採用
八旗牌　每部國幣五十五元
紅馬牌　每部國幣五十五元
雙馬牌　每部國幣四十八元
三雞牌　每部國幣四十五元
美興牌　每部國幣四十元
新女牌　每部國幣四十元
招請各埠經理
大興車行
上海虹口外白大橋北堍
天潼路鄭勒路頭
電話北三二六一號
另訂詳章函索即寄

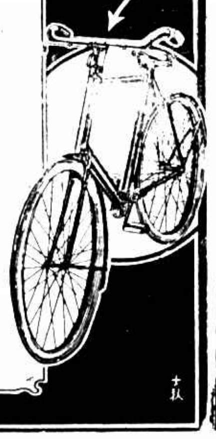

王開照相館
南京路P五一八號樓上
電話中央一二六五號

都錦生的……
美化裝璜●高尚禮品●
確是禮尚往來的必需物。
確是佈置居室的雋雅品。
右圖乃新出品絲彩錦繡之一種（名紅葉秋溪）。

◉發行所　上海北四川路十二號　杭州新市場花市路口

最近由德返國之張女士乃醫士祝紹望君之夫人（上一飛）
Miss Chang who has returned from Germany before long is wife of Dr. Chu Shao-wang.

黃景芬女士(左)劉綺霞女士(右)（馮濟安攝劉東海贈）
Miss Wang King-fen (left), Miss Liou Che ya (right).

日本電影明星筑波雪子女士贈本報駐日記者鮑振青之紀念照片
This portrait was presented by a Japanese Film Star, Miss Chikuba Yukiko to Mr. Pao Tsung Tsing, journalist of the Eastern Times.

畫家張錫容女士 （僧青）
Miss Chang Si-yen, an artist.

昌平明朝長陵享殿前之臥龍松（梁小樓）
The Sleeping Dragon Pine in the front of the sacrificing hall of Ming Mausoleum of Changping, Chihli.

南京塔頂 塔係五彩磁磚築成登其頂可望南京全城洪楊時太平軍入城恐塔為清軍占得藉以攻城乃縱火焚之今僅存此直徑十二英尺之鐵質塔頂置南門外（鄭定邦）
The ruin of the famous porcelain pagoda of Nanking. On the pagoda one can overlook the whole city of Nanking. It was said that the pagoda had been set fire by the Tai-Ping Rebels to prevent from the city being attacked by the Tsing Troops after capturing it. With this accident an iron top 12 ft. in diameter is the only thing that remains now.

雲飛汽車公司

日夜出租

普通電話西一八一九

自動電話三零一八九

念分鐘一元 每句鐘三元

南市電話一一二號

馬逢伯樂

馬逢伯樂、一日千里、
藝逢知己、任重致遠、
永安堂之四大名藥、一治即效、萬治萬靈、
效、萬治萬靈者、能治內外百病、即治即
對症用之、屢試不爽、

虎標八卦丹主治

虎標清快水主治

虎標萬金油 內治 外治

虎標頭痛粉 專治一切頭痛

總發行上海虎標永安堂 北四川路八十九號

永安先施新新新新豐大公司五洲中西中法太和濟華堂各大藥房林大森及各煙紙店均有出售

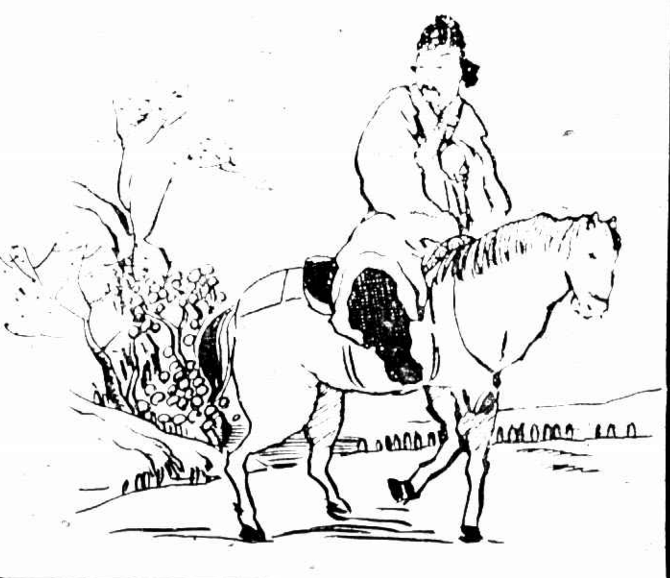

休寧之古城巖 （沈水培）
The Ku Cheng Cliff of Hsiu Ning, Anhwei.

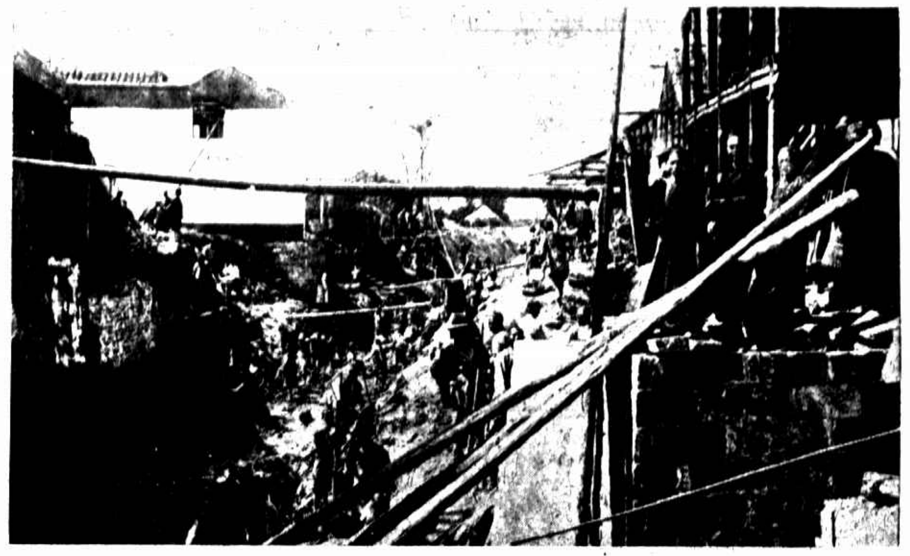

金山張堰東市河開掘情形
How were they excavating the river in Chang-Ying Eastern Mart, King-Shan, Kiangsu.

本月十五日收回青島紀念會中之青島國際婦女競走 （自強）
The international women's race was held during the celebration of the restoration of Tsingtao, on the 15th of April.

張堰東市河竣工後開壩情形
A dike after the river had been was begun to open excavated.

廈門音樂研究社成立大會紀念攝影 （晨光照相）
A group photo of the members of the Glee Club, Amoy.

時報館兼營印刷出品迅速字體清楚

男女歐美服裝專家

結婚禮服出租

亨利洋服公司 第一支號在南京路黃浦灘口沙遜房子工部電燈處間壁 第二支號中國青年會 第三支號靜安寺路萬國青年會 西華德路七號天潼路口

HENRY THE TAILOR

Agfa
BILLY
The Small Pocket Camera

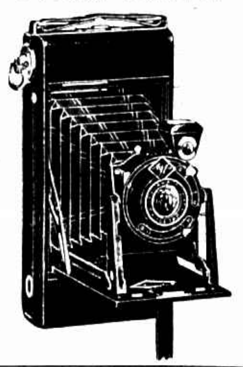

必利

最新式廉美的卷片鏡箱

各埠照相材料店號均有出售

說明書函索附郵四分即寄

凡拉蒙

主治頭痛及一切疼痛

各大藥房均有出售

上海德商先靈洋行